

LIVORNO

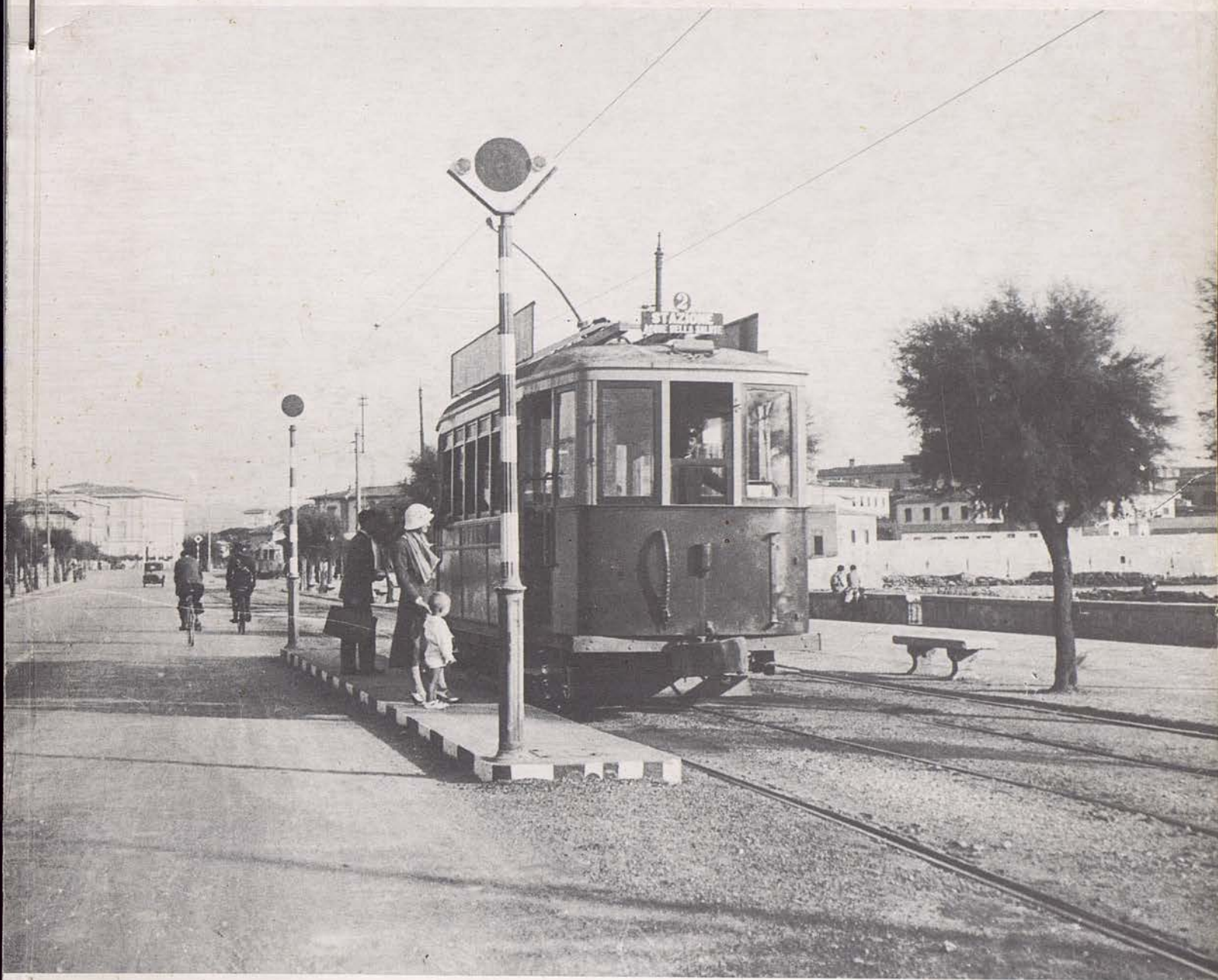

Vecchia Livorno: viale Regina Margherita, oggi viale Italia.

ANNUARIO STATISTICO 1983

A CURA DEL SERVIZIO STATISTICA DEL COMUNE DI LIVORNO



COMUNE DI LIVORNO

SERVIZIO STATISTICA

Piazza del Municipio, 1 - Telef. 26.472

Sindaco: ALI' NANNIPIERI - Assessore: ROBERTO BENVENUTI

Segretario Generale : Dott. FRANCESCO INCANDELA - Direttore: Dott. UGO CANESSA

ANNUARIO STATISTICO

1983

AMMINISTRAZIONE COMUNALE

SINDACO

Alì NANNIPERI

GIUNTA MUNICIPALE

Assessori:

BAGLINI	Mario	Urbanistica
BENVENUTI	Roberto	Programmazione, Statistica ed Energia
BERTELLI	Antonio	Decentramento
BERTELLI	Daniela	Lavori pubblici, Ambiente
BIRICOTTI	Anna Maria	Istruzione
COROLINI	Giancarlo	Personale
COSIMI	Bruno	Annona, Commercio, Artigianato, Turismo
FONTANA	Alfredo	Casa e Patrimonio
FRONTERA	Claudio	Cultura, Sport
LAMBERTI	Gianfranco	Sicurezza Sociale
SOIS	Adriano	Polizia, Trasporti e Traffico
TANDA	Salvatore	Bilancio, Finanze

CONSIGLIO COMUNALE

ARNAVAS	Mariangela in CATENI	LUGETTI	Giuliano
ASTI	Gianfranco	MAGNOZZI	Piero
BACCI	Piero	MANNARI	Piero
BARTALUCCI	Daniela	MARTORANO	Rocco
BASTIANI	Aliberto	MATTEOLI	Altero
BERNARDI	Luigi	MIRENDA	Paolo
BIANCHI	Massimo	MORELLI	Ruggero
BOZZI	Ivano	MOTRONI	Susanna
BUSSOTTI	Luciano	NEBBIAI	Walter
CAPPARELLI	Lucio	NICCOLETTI	Umberto
CECCHETTI	Franco	PAGANO	Pasqualino
CHESI	Aldo	PIAZZA	Luigi Maria
DEL CORONA	Fram Walter	POLITI	Nicola
DEL BRAVO	Luigi	POMPEO	Rocco
DEL LUCCHESI	Valdo	PRUNAI	Franco
DEL NISTA	Fabio	SIMONTI	Fabrizio
GRACILI	Rino	SIRONI	Giosuè
KUTUFA'	Giorgio	VITTORI	Vittorio
LANDI	Sergio		

I N D I C E

Caratteristiche strutturali della popolazione e delle abitazioni a Livorno (censimento 1981)	5
Andamento dei numeri indici dei prezzi al consumo per le famiglie di operai e impiegati (già "numeri indici del costo della vita")	27
Topografia, climatologia e meteorologia	57
Demografia	63
Economia	85
Costruzioni e lavori pubblici	117
Trasporti e comunicazioni	123
Diverse	129

**Caratteristiche strutturali
della popolazione e delle abitazioni
a Livorno
(censimento 1981)**

I censimenti generali della popolazione, nel nostro paese, sono iniziati all'indomani dell'unificazione: 31 dicembre 1861. Da allora sono state effettuate dodici rilevazioni censuarie demografiche. L'ultima ha avuto luogo con riferimento al 25 ottobre 1981.

La "grande conta" dell'81, come fu definita all'epoca, rischiò di non effettuarsi: problemi finanziari e dubbi sollevati sulla sua utilità, infatti, misero in pericolo lo svolgimento del 12° censimento.

Poi tutto si risolse per il meglio ed i censimenti che erano stati definiti "costosi ferrivecchi della statistica ottocentesca" si svolsero regolarmente.

Oggi si riscopre l'importanza e l'utilità della grande massa di informazioni raccolte e si ammette che la completezza e l'organicità del dato censuario rendono il censimento strumento fondamentale per interpretare le trasformazioni sociali ed economiche.

Il dato censuario, peraltro, ha acquistato un maggiore rilievo in occasione dell'ultima rilevazione, in quanto i Comuni e le Regioni, in base a disposizioni di legge, possono utilizzare i risultati in sede locale per programmare abitazioni, trasporti, scuole, servizi vari, ecc.

Recentemente l'Istituto Centrale di Statistica ha posto a disposizione del Comune di Livorno il "nastro magnetico" contenente i dati censuari definitivi. L'elaborazione, effet-

tuata tramite il Centro Elettronico, ha consentito all'Ufficio Statistica di disporre di numerose informazioni concernenti la struttura della popolazione e le caratteristiche del patrimonio abitativo livornese.

In occasione del 12° censimento, le informazioni statistiche sono state strettamente correlate alle sezioni di censimento, costituenti la maglia elementare del territorio. In questo modo i dati raccolti a livello di sezione, mediante opportune aggregazioni (frazioni, rioni, circoscrizioni amministrative, ecc.) consentono una significativa lettura del territorio, e attraverso il carattere tipologico dell'area si è in grado di pervenire all'individuazione, ed alla effettuazione delle relative analisi socio-economiche di aree urbanizzate, di campagna, produttive, portuali, ecc.

E' evidente che col trascorrere del tempo i dati censuari tendono a "storicizzarsi" per i loro limiti di staticità.

L'intenzione è di preservarli dalla obsolescenza mediante la opportuna utilizzazione di tutte le possibilità di aggiornamento.

Dei principali fenomeni faremo successivamente una approfondita esposizione. Intanto si fornisce di seguito una sintesi generale delle informazioni censuarie che si sono rese disponibili.

Popolazione residente

In base ai dati definitivi la popolazione residente rilevata al 12° censimento (1981) nel Comune di Livorno è risultata ammontare a 175.741 abitanti: maschi 83.982 (47,79%), femmine 91.759 (52,21%).

La densità della popolazione è pari a 1.677 abitanti per kmq.

Rispetto al censimento 1971 si è verificato un incremento di 950 unità (0,54%).

Gli abitanti del nostro Comune sono ripartiti in 63.522 famiglie e 188 convivenze (case di riposo, caserme, conventi, istituti di pena, ospedali, ecc.). Un fenomeno piuttosto marcato è la polverizzazione delle famiglie (nel 1971 erano 54.707), per cui la densità dei nuclei familiari mediamente è scesa a 2,73. Nel 1971 la composizione media della famiglia corrispondeva a

3,15.

Sono risultate vivere stabilmente nelle convivenze 2.270 persone. Dieci anni prima risultarono 2.577.

Risultano vivere in coabitazione 14.868 famiglie, pari al 23,41% del totale.

Le famiglie coabitanti si distinguono in famiglie principali - intendendo per famiglia principale quella che occupa l'abitazione da maggior tempo, ovvero che occupa la maggior parte dell'appartamento - e in famiglie secondarie, cioè le altre famiglie coabitanti. Le famiglie principali sono risultate 7.123, quelle secondarie 7.745.

E' da sottolineare che talvolta la suddivisione del nucleo familiare originale in più famiglie coabitanti è scaturita dal fatto che per diversi motivi (anche fiscali) da parte degli interessati si è preferita la compilazione di più fogli censuari di famiglia.

La ripartizione degli abitanti per tipo di insediamento abitativo è la seguente: il 98,67% vive nei centri abitati, lo 0,56% nei nuclei abitati e lo 0,77% nelle case sparse.

Struttura per stato civile

L'esame della popolazione residente secondo lo stato civile evidenzia che il numero dei celibi supera quello delle nubili (34.435 rispetto a 31.866) e l'ammontare delle vedove risulta più numeroso dei vedovi (12.000 rispetto a 2.309).

Il rapporto tra le vedove e i vedovi corrisponde a 5,2; pertanto nella popolazione vedovile l'eccedenza delle femmine sui maschi si presenta notevole.

Come è noto, i demografi imputano questo squilibrio a tre fattori:

- le donne sposano in media in età più giovane degli uomini;
- la mortalità dei coniugati a parità di età è maggiore di quella delle coniugate;
- la probabilità di sposare è maggiore nei vedovi che nelle vedove.

Popolazione residente per sesso e stato civile

	Celibi e nub.	Coniugati	Separ. legal.	Vedovi	Divorziati	Totale
Maschi	34.435	46.170	824	2.309	244	83.982
Femmine	31.866	46.388	1.023	12.000	482	91.759
Totale	66.301	92.558	1847	14.309	726	175.741

Invecchiamento della popolazione

L'analisi della struttura per età si effettua mediante appositi indici sintetici applicati a particolari gruppi di età. Normalmente l'esame si riferisce a tre grandi classi: i giovani, la classe centrale e i vecchi.

E' compreso nel primo gruppo la popolazione in età improduttiva infantile e giovanile (0-14 anni); nel secondo gruppo la popolazione in età produttiva (14/18-60/65 anni); nel terzo gruppo la popolazione improduttiva in età senile (60/65 anni ed oltre).

La popolazione residente, al 12° censimento generale, è così risultata:

Classi di età	0-14	15-64	65 e oltre	Totale
n. abitanti	32.761	115.807	27.173	175.741
percentuale	18,64	65,90	15,46	100,00

Nel caso di Livorno siamo alla presenza di una popolazione matura anziana considerando che nel 1981 le classi centrali hanno raggiunto una percentuale del 65,90 e quelle anziane il 15,46.

Si nota, col trascorrere del tempo, una certa senescenza della popolazione attraverso l'incremento dell'incidenza delle classi anziane che dall'8,81% nell'anno 1951 sono passate al 10,56% nel 1961, e quindi al 13,06% nel 1971 e al 15,46% nel 1981.

Considerando la percentuale delle classi centrali, da 15 a 50 anni, una invarianza demografica (circa il 50% del totale) si qualifica la popolazione progressiva, stazionaria o

regressiva, secondo che la percentuale delle classi fino a 15 anni risulti superiore, uguale o inferiore alla percentuale delle classi oltre i 50 anni.

Grosso modo questa classificazione così risulta al 12° censimento della popolazione:

Classi di età	0-14	15-49	50 e oltre	Totale
n. abitanti	32.761	81.938	61.042	175.741
percentuale	18,64	46,63	34,73	100,00

Le classi infantili e giovanili, con la percentuale del 18,64 di fronte al 34,73 delle persone oltre i 50 anni, qualificano la popolazione del Comune come una popolazione notevolmente regressiva. E' ovvio che la maggiore ampiezza delle classi anziane stimola adeguati piani di sicurezza sociale.

Istruzione

Secondo le disposizioni del 12° censimento, i quesiti concernenti l'istruzione erano rivolti alle persone nate prima del 24 ottobre 1978, e cioè a coloro che alla data del censimento avevano un'età da tre anni in poi.

In particolare era richiesto il titolo di studio più elevato conseguito. Per le persone in possesso di due o più titoli di studio dello stesso grado, si doveva indicare quello ritenuto più importante in relazione all'eventuale attività professionale esercitata.

E' risultato che i cittadini in possesso di laurea sono 6.249 (3.842 - 61,48% - maschi; 2.407 - 38,52% - femmine).

La laurea più frequente è risultata quella in lettere: 936 casi (186 laureati maschi e 750 laureati femmine).

Seguono le lauree in medicina e chirurgia (853), ingegneria (746), giurisprudenza (691), scienze economiche e commerciali (488), lingue e letterature straniere (459).

Dispongono del diploma 24.462 cittadini (12.679 - 51,83% - maschi; 11.783 - 48,17% - femmine). Il diploma rilasciato dagli istituti magistrali è risultato in testa: 4.378 casi (444 maschi e 3.934 femmine). Fanno seguito i diplomi

dell'istituto tecnico commerciale (4.267), dei licei scientifici (3.330), dell'istituto tecnico industriale (2.801), dell'istituto tecnico per geometri (1.548), del liceo classico (1.447).

In possesso di licenza di scuola media inferiore sono risultati 41.226 cittadini (22.466 - 54,49% - maschi; 18.760 - 45,51% - femmine) e con la licenza elementare 65.390 persone (29.051 - 44,43% - maschi; 36.339 - 55,57% - femmine).

I cittadini, in età da 6 anni in poi, privi di titolo di studio, che non sanno leggere o scrivere ammontavano a 1.750 (512 - 29,26% - maschi e 1.238 - 70,74% - femmine).

Frequentavano la scuola materna 3.805 bambini (1.943 - 51,06% - maschi e 1.862 - 48,94% - femmine).

Popolazione attiva

Una caratteristica demografica strutturale di fondamentale importanza è fornita dalla popolazione attiva.

Secondo l'Istituto Centrale di Statistica la popolazione attiva è costituita dagli occupati, dai disoccupati alla ricerca di nuova occupazione (queste due categorie rappresentano la popolazione in condizione professionale) e da coloro che sono in cerca di prima occupazione.

Quindi appartengono alla popolazione attiva i cittadini in età da 14 anni in poi che al censimento risultano esercitare una professione, arte o mestiere, in proprio o alle dipendenze altrui, e da coloro che cercano una nuova occupazione o cercano di inserirsi per la prima volta nelle attività lavorative.

In occasione del censimento '81 a Livorno gli occupati e le persone in cerca di occupazione sono risultate 66.523. Di queste 60.547 (91,02%) appartengono alla popolazione in condizione professionale e 5.976 (8,98%) cercano una prima occupazione.

I cittadini occupati sono 58.338 (maschi 41.442, femmine 16.896), mentre i disoccupati alla ricerca di nuova occupazione ammontano a 2.209 (maschi 1.220, femmine 989); coloro che sono in cerca di prima occupazione risultano 5.976 (maschi 2.460, femmine 3.516).

Rispetto al censimento 1971, si è verificato un incremento di 7.745 unità nella popolazione attiva (+13,18%), di cui 2.965 appartengono però, ai giovani in cerca di prima occupazio-

ne.

L'aumento della popolazione in condizione professionale (occupati e disoccupati alla ricerca di nuova occupazione) corrisponde a 4.780 unità (+8,57%).

L'esame nel lungo periodo del rapporto percentuale della popolazione in condizione professionale sulla popolazione totale (percentuale correntemente denominata "tasso di attività") a Livorno, come del resto in Italia ed in Toscana, aveva registrato nei decenni trascorsi la tendenza alla diminuzione.

Con l'incremento verificatosi nel nostro Comune della popolazione in condizione professionale, tale rapporto ha assunto un valore pari a 34,45, invertendo la tendenza decrescente rilevata nei censimenti precedenti:

censimenti	1951	1961	1971	1981
tasso di attività	34,10	32,96	31,90	34,45

All'innalzamento del tasso di attività ha contribuito essenzialmente un massiccio inserimento delle donne nel mondo del lavoro. Infatti l'esame della popolazione in condizione professionale con riferimento al sesso evidenzia che i 4.780 casi in più scaturiscono da una diminuzione di 532 uomini nelle attività lavorative e da un aumento di 5.312 donne nei vari rami economici.

Le 21.401 donne facenti parte della popolazione attiva rappresentano il 32,17% del totale, e sono in prevalenza occupate nei settori economici con caratteristiche "terziarie".

Una notevole parte di donne presta la propria attività nei rami "pubblica amministrazione, servizi pubblici e privati" (8.663 casi), nel commercio, pubblici esercizi, ecc." (5.167) e nel comparto "Trasporti e comunicazioni" (1.185). Sono risultate operare nel ramo "credito e assicurazione" 837 donne. Le addette ai vari settori industriali ammontano a 1.834.

La classificazione economica, predisposta dall'ISTAT per le statistiche ufficiali, considera tutte le attività economiche suddividendole in dieci grandi gruppi denominati rami. La ripartizione della popolazione in condizione professionale nei rami economici è la seguente:

ramo economico	n.addetti	%
- agricoltura, foreste e pesca	758	1,14
- energia, gas e acqua	1.360	2,05
- industrie estrattive e industrie manifatturiere per la trasformazione di minerali non energetici e prodotti derivati, industrie chimiche	1.924	2,89
- industrie manifatturiere per la lavorazione e la trasformazione dei metalli, meccanica di precisione	6.934	10,42
- industrie manifatturiere alimentari, tessili, delle pelli e cuoio, dell'abbigliamento, del legno, mobilio e altre industrie manifatturiere	2.946	4,43
- industria delle costruzioni e delle installazioni di impianti per l'edilizia	2.947	4,43
- commercio, pubblici esercizi e alberghi, riparazione di beni di consumo e di veicoli	12.283	18,47
- trasporti e comunicazioni	10.020	15,06
- credito e assicurazione	3.126	4,70
- pubblica amministrazione, servizi pubblici e privati	18.249	27,43
Popolazione in condizione professionale	60.547	91,02
In cerca di prima occupazione	5.976	8,98
Popolazione attiva	66.523	100,00

L'approfondimento della conoscenza della popolazione attiva è possibile tramite una particolare classificazione degli abitanti secondo il luogo di nascita e il ramo di attività economica in cui operano. In base a tale elaborazione si viene a

conoscere l'incidenza sul mercato del lavoro degli immigrati, nonché la propensione che essi manifestano per le varie attività economiche e le differenze che sussistono rispetto all'intera popolazione residente.

Un elemento che balza subito evidente è il processo di meridionalizzazione che si è verificato nella popolazione.

Nel 1911 l'incidenza dei nati a Livorno sul totale della popolazione corrispondeva al 72,2%. Gli immigrati dal Sud si aggiravano sul 3,2%.

Nel 1931 l'incidenza dei nativi calava al 65,6%. La percentuale dei nati nelle regioni meridionali presenti a Livorno saliva a quota 4,7.

Al censimento 1981 i nati nell'Italia Meridionale e Insulare, residenti nel nostro Comune, sono risultati 15.419, pari all'8,77% della popolazione. I cittadini nati a Livorno rappresentano il 64,26% del totale abitanti.

Se il riferimento si fa nei confronti della popolazione attiva si nota che l'incidenza varia a favore degli immigrati dal Sud. Infatti i nativi di Livorno rappresentano il 61,79% delle forze di lavoro, i nati nelle regioni meridionali raggiungono l'11,03% (7.335 addetti ai vari rami economici).

I provenienti dal Sud, peraltro, rappresentano quasi il 30% di tutta la corrente immigratoria verificatasi a Livorno nel decorso del tempo. Se escludiamo i provenienti dalla Toscana, si ha che degli immigrati dalle altre regioni il 53% è nato nel Sud.

Se scendiamo in maggiori dettagli si rileva che la popolazione residente attiva immigrata, che rappresenta il 38,21% degli abitanti, comprende il 4,17% di nativi di altri comuni della provincia di Livorno e il 13,08% di nativi di altre province della Toscana. La popolazione nativa di altre regioni del Centro Italia rappresenta il 2,79% (Umbria 0,42%, Marche 0,64%, Lazio 1,73%), per cui i nati nell'Italia Centrale raggiungono complessivamente l'81,84% della popolazione.

Il 4,95% degli abitanti (3.297 unità) è rappresentato dai nati nell'Italia Settentrionale, mentre il 2,18% (1.451 unità) risulta proveniente dall'estero.

Popolazione in condizione non professionale

La popolazione residente non attiva (da 14 anni in

poi), rispetto al 1971, è diminuita di 3.527 unità. Infatti al censimento 1981 sono risultati in condizione non professionale 79.136 abitanti, mentre nel 1971 erano 82.663.

Come si vede dal prospetto che segue il calo è determinato soprattutto dalla contrazione del numero delle casalinghe:

	Censimenti		Variazione	
	1981	1971	assol.	perc.
casalinghe	41.295	47.702	-6.407	-13,43
studenti	12.370	11.540	+ 830	+ 7,19
persone ritirate dal lavoro	21.956	19.700	+2.256	+11,45
altra condizione	3.515	3.721	- 206	- 5,54
Totale popolazione in condizione non profes- sionale	79.136	82.663	-3.527	- 4,27

Disoccupazione

A Livorno i disoccupati sono risultati 2.209. Questo dato integra le persone in età lavorativa in cerca di prima occupazione (5.976 unità essenzialmente giovanili).

Il fenomeno della disoccupazione coinvolge in larga misura anche persone di una certa età. Infatti rispetto ai 2.209 casi, 980 (44,36% del totale) risultano avere oltre 30 anni.

Un altro aspetto da segnalare è che mentre la inoccupazione giovanile coinvolge il 58,84% di donne, la disoccupazione evidenzia un maggiore peso degli uomini. Infatti i maschi che si sono dichiarati disoccupati ascendono a 1.220 (55,23%) e le femmine 989 (44,77%).

Al di sotto dei 30 anni la classe che presenta il maggior numero di disoccupati risulta quella corrispondente a 20-22 anni (267 casi). Segue quella di 22-24 anni (234).

Relativamente allo stato civile 979 persone sono coniugate e rappresentano il 44,31%. Di queste 532 sono uomini e 447 donne.

Con riferimento al titolo di studio risulta che 837 sono le persone disoccupate provviste di licenza di scuola media, 709 quelle con licenza di scuola elementare. I diplomati ammontano a 435 e i laureati sono 94.

Sprovviste di titolo di studio sono risultate 134 persone.

Tra i laureati disoccupati si distinguono quelli provvisti di laurea in lingue e letterature straniere (21), storia, filosofia e pedagogia (14), lettere (14) e scienze biologiche e scienze naturali (12). Risulta che cercano nuovo lavoro anche 7 ingegneri e 10 laureati in matematica e fisica.

Per quanto concerne i disoccupati diplomati, risaltano per valori più consistenti coloro che hanno frequentato l'istituto magistrale (89) e l'istituto tecnico commerciale (68).

Ci sono anche 23 disoccupati che hanno concluso il loro ciclo di studi presso la scuola magistrale e 33 che hanno frequentato l'istituto professionale commerciale.

Infine 31 risultano avere conseguito il diploma presso i licei scientifici, 29 hanno il diploma dell'istituto tecnico industriale, 30 quello dell'istituto nautico e 22 quello rilasciato dall'istituto tecnico per geometri.

Inoccupazione

E' risultato che la popolazione in attesa di prima occupazione nel nostro Comune ammonta a 5.976 unità. Di queste 2.460 sono maschi (41,16% del totale) e 3.516 femmine (58,84%).

Il fenomeno, è ovvio, coinvolge particolarmente i giovani. Il 54% del totale riguarda persone in età da 16 a 22 anni. Più precisamente il 17,17% è rappresentato dai giovani da 16 a 18 anni, il 19,88% da quelli in età da 18 a 20 e il 17,13% dai giovani compresi tra i 20 e i 22 anni.

I più alti valori percentuali le femmine li raggiungono nelle classi 18-20 anni (su 1.188 inoccupati 760 sono donne: 63,97%) e 14-16 anni (rispetto a 656 casi, le donne ammontano a 401: 61,13%).

Con riferimento allo stato civile è stato accertato che sono in cerca di prima occupazione 2.172 celibi e 2.865 nubili. I coniugati maschi sono risultati 267, e sono largamente superati dalle femmine coniugate che cercano di inserirsi nella atti-

vità lavorativa: 569 casi.

I vedovi sono risultati 2, le vedove 13, i separati e i divorziati maschi 19, mentre le donne separate e divorziate sono risultate 69.

Per quanto concerne la distribuzione secondo il titolo di studio, si ha che cercano occupazione per la prima volta 375 laureati (141 maschi e 234 femmine), 1.899 diplomati (685 maschi e 1.214 femmine), 2.837 giovani provvisti di licenza di scuola media (1.194 maschi e 1.643 femmine) e 828 con la licenza elementare (414 maschi e 414 femmine). Senza alcun titolo di studio sono risultati 37 giovani (26 maschi e 11 femmine).

Tra i laureati inoccupati se ne trovano 78 provvisti di laurea in lettere. Seguono quelli con la laurea in medicina e chirurgia (69), scienze biologiche e naturali (41), storia, filosofia e pedagogia (36) e lingue e letterature straniere (33).

Tra i diplomati, in valore assoluto, detengono il primo posto i provenienti dagli istituti magistrali: 360 giovani. Altri 85 dispongono del diploma di scuola magistrale.

I diplomati degli Istituti Tecnici Commerciali sono presenti con 359 unità. Altri 116 giovani risultano essersi diplomati presso gli istituti professionali commerciali.

I diplomati del liceo scientifico sono corrispondenti a 214 e quelli dell'istituto tecnico industriale risultano 166. I geometri ammontano a 158.

Abitazioni

Le abitazioni esistenti nel Comune di Livorno sono risultate 59.175, di cui 55.661 (94,06%) occupate e 3.514 (5,94%) non occupate.

Le stanze adibite ad abitazione, al censimento 1981, sono risultate 250.607 (236.285 occupate e 14.322 non occupate); mentre al censimento 1971 ammontavano a 213.239 stanze (199.162 occupate e 14.077 non occupate).

Al censimento 1981 la disponibilità di stanze per ciascun cittadino è pari a 1,43, al censimento precedente il rapporto era 1,22.

La superficie complessiva delle abitazioni, cioè la superficie dei pavimenti delle stanze e dei vani accessori

(escluso la superficie dei muri perimetrali, balconi, cantine, cortili, garage, ,ecc.) è risultata pari a mq. 5.020.479.

La disponibilità media risulta mq. 28,94 per abitante.

Per ogni quartiere la superficie media è pari a 84,84 mq. Il rapporto stanze/abitazioni mediamente corrisponde a 4,22 vani per alloggio.

Le stanze nell'interno delle abitazioni destinate ad altro uso (studi professionali, uffici, laboratori artigianali, ecc.) sono risultate 1.147, dieci anni prima erano 1.065.

Gli altri tipi di alloggio, cioè gli alloggi precari, (soffitte, stanze di albergo, carrozzoni, ecc.), sono risultati 92; nel 1971 erano 511.

Per quanto concerne le abitazioni non occupate è da precisare che sono considerate tali le abitazioni in cui non abita alcuna persona o l'abitazione in cui abitano persone temporaneamente presenti.

L'Istat prevedeva diversi motivi per considerare un'abitazione non occupata, e cioè:

- se disponibile per la vendita o l'affitto;
- se utilizzabile per vacanza, in quanto chi ne dispone la occupa soltanto in uno o più periodi dell'anno;
- se utilizzabile per lavoro, cioè se trattasi di abitazione secondaria che viene occupata saltuariamente da chi ne dispone per motivi di lavoro;
- se non occupata per altro motivo, in quanto già venduta o affittata ma non ancora occupata.

E' da notare che l'utilizzazione di appartamenti da parte di persone temporaneamente presenti, anche se in modo sistematico, secondo l'Istat dava luogo alla classificazione di abitazione non occupata "per altri motivi". In questo modo molti appartamenti in realtà non sono liberi.

In base alla classificazione menzionata le abitazioni non occupate a Livorno sono così risultate:

- disponibili per la vendita o l'affitto: n. 975 (stanze n. 4.008);
- utilizzabili per vacanza: n. 933 (stanze n. 4044);
- utilizzabili per lavoro: n. 170 (stanze n. 641);
- non occupate per altri motivi: n. 1.436 (stanze n. 5.631).

La suddivisione del patrimonio edilizio della nostra città secondo l'epoca di costruzione o di ricostruzione delle

abitazioni occupate e non occupate, evidenzia che il 36,55% delle abitazioni sono state realizzate anteriormente al 1945 (il 22,69% prima del 1919), il resto delle abitazioni, pari al 63,45%, è stato edificato a decorrere dal 1946.

Questo il dettaglio secondo i vari periodi previsti dal 12° censimento:

	n. abitazioni	%
prima del 1919	13.424	22,69
tra il 1919 e il 1945	8.203	13,86
tra il 1946 e il 1960	15.785	26,68
tra il 1961 e il 1971	15.114	25,54
tra il 1972 e il 1975	2.882	4,87
tra il 1976 e il 1980	3.339	5,64
dopo il 1980	428	0,72
<u>Totale</u>	59.175	100,00

E' da sottolineare che le abitazioni disponibili per la vendita o l'affitto realizzate anteriormente al 1945 rappresentano il 43,18% delle abitazioni non occupate, e, precisamente, il 31,90% appartengono a un periodo prima del 1919 e l'11,28% sono state realizzate nell'intervallo 1919-45.

La ripartizione delle abitazioni secondo il tipo della proprietà pone in risalto che 44.978 alloggi sono di proprietà di persone fisiche, 683 risultano di proprietà di imprese bancarie o assicuratrici, 1.605 appartengono a imprese immobiliari, industriali o commerciali, 490 a cooperative edilizie di abitazione a proprietà individuale, 509 a cooperative edilizie di abitazione a proprietà indivisa, 2.173 ad Enti Pubblici (Stato, Regione, Provincia, Comune), 400 a enti previdenziali (INPS, INPDAl, ecc.), 7.092 all'IACP.

Altri tipi di proprietari sono risultati 1.245.

Con riferimento al titolo in base al quale la famiglia dispone dell'abitazione è risultato che 27.700 alloggi sono condotti in proprietà, usufrutto o riscatto, 28.651 sono in affitto o subaffitto, 2.824 sono occupati ad altro titolo (uso gratuito, prestazione di servizio, ecc).

Abitazioni in complesso (occupate e non occupate) per

titolo di godimento:

	1981	1971	Variazione	
			assol.	%
Proprietà	27.700	20.374	+7.326	+35,96
Affitto	28.651	30.404	-1.753	- 5,77
Altro titolo	2.824	1.731	+1.093	+63,14
<u>Totale</u>	59.175	52.509	+6.666	+12,69

In base ai servizi installati è emerso che 58.219 abitazioni dispongono di acqua corrente potabile di acquedotto all'interno dell'abitazione, 252 dispongono di acqua corrente potabile di acquedotto fuori dell'abitazione, 422 dispongono di acqua potabile di pozzo o cisterna, 207 abitazioni non dispongono di acqua potabile, nè di acquedotto, nè di pozzo o cisterna.

Le abitazioni provviste di un gabinetto situato nell'interno (compreso il gabinetto situato su un balcone) sono 48.793, dispongono di due o più gabinetti all'interno dell'abitazione 8.513 quartieri, fuori dell'abitazione 1.692 alloggi; non dispongono di gabinetto 96 abitazioni.

Le abitazioni che hanno il gabinetto fornito di impianto per lo scarico dell'acqua, vale a dire di un dispositivo mediante il quale si attua il deflusso dell'acqua, sono risultate 57.833; senza impianto di scarico dell'acqua nel gabinetto sono risultate 1.162 abitazioni.

L'89,85% delle abitazioni (53.083) dispone della vasca da bagno o dell'impianto della doccia, anche se non installati in un apposito locale.

Le abitazioni fornite di elettricità sono risultate 58.945 (99,73% del totale).

Le abitazioni provviste di riscaldamento ammontano a 55.260 (93,54%). Di queste 32.188 dispongono di impianto fisso centrale o autonomo; 23.072 sono fornite di apparecchi singoli (stufe) che consentono il riscaldamento di tutte o della maggior parte delle stanze dell'abitazione. Non dispongono di riscaldamento 3.819 alloggi.

Ugo Canessa

Popolazione a Livorno ai censimenti dal 1861 al 1981

Anno	C e n s i m e n t i		Popolazione presente residente	
1861	31 dicembre	1° censimento generale	96.471	94.794
1871	31 dicembre	2° censimento generale	97.096	96.432
1881	31 dicembre	3° censimento generale	97.615	96.937
1901	10 febbraio	4° censimento generale	98.321	96.094
1911	10 giugno	5° censimento generale	105.315	103.723
1921	1 dicembre	6° censimento generale	114.809	113.639
1931	21 aprile	7° censimento generale	124.391	120.443
1936	21 aprile	8° censimento generale	128.538	124.963
1951	4 novembre	9° censimento generale	145.727	142.333
1961	15 ottobre	10° censimento generale	165.536	161.077
1971	24 ottobre	11° censimento generale	179.649	174.791
1981	25 ottobre	12° censimento generale	179.347	175.741

POPOLAZIONE RESIDENTE AI CENSIMENTI -

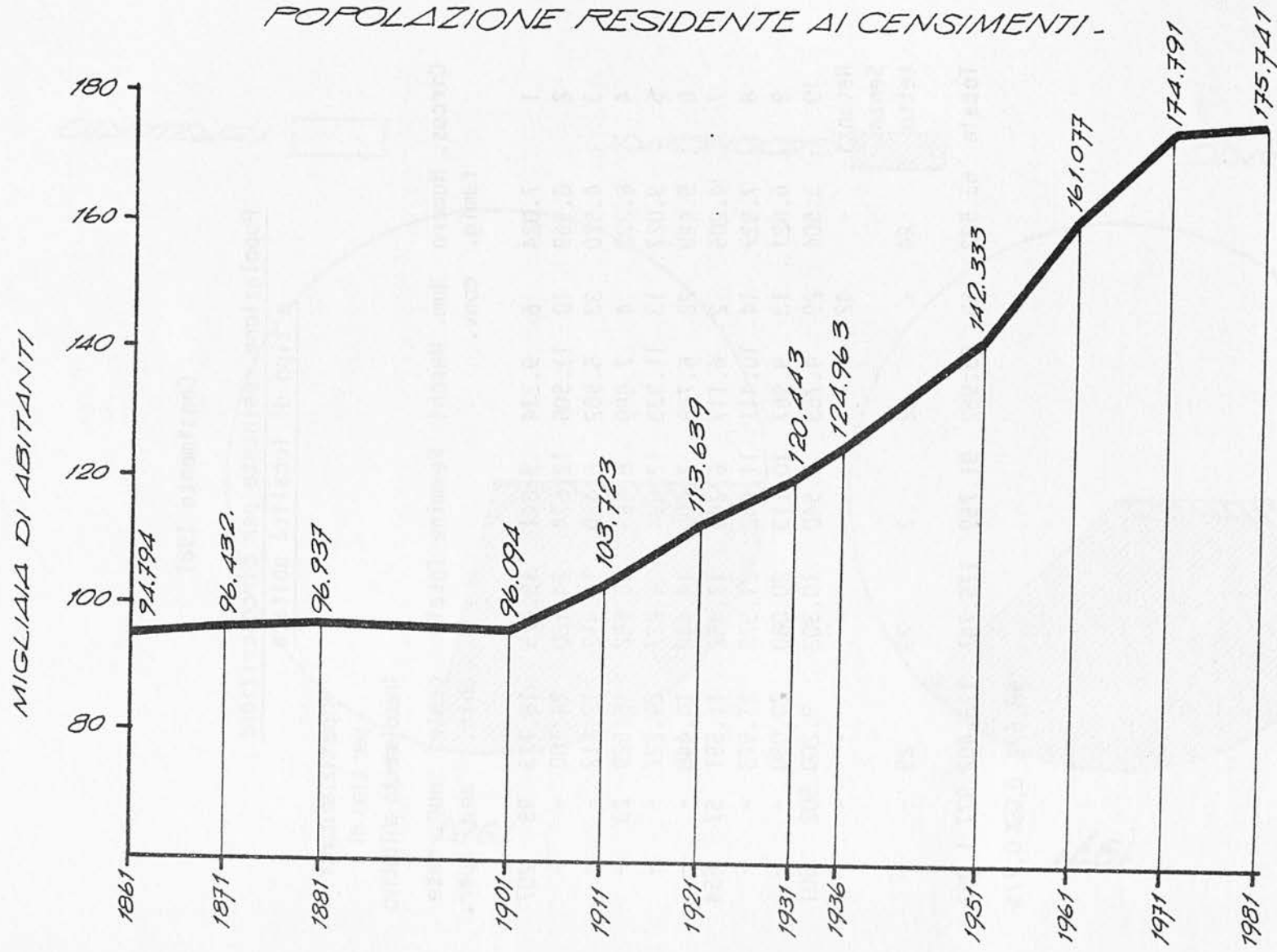

Censimento 1981

Popolazione residente per circoscrizione
e tipo di località abitata

Circos.	Numero famig.	Num. conv.	Maschi	Femmine	Totale	Ripartiz.abitanti per tipo di insediamento abitativo		
						centri abit.	nuc. ab.	case spar.
1	7.024	6	9.234	9.841	19.075	18.773	95	207
2	8.969	10	11.506	12.674	24.180	24.180	-	-
3	4.570	33	5.982	6.430	12.412	12.412	-	-
4	6.222	4	7.889	8.663	16.552	16.529	23	-
5	9.027	13	11.333	12.894	24.227	24.227	-	-
6	5.428	22	6.758	7.690	14.448	14.448	-	-
7	4.206	2	6.117	6.345	12.462	11.551	57	554
8	7.927	14	10.411	11.562	21.973	21.973	-	-
9	6.621	13	9.967	10.113	20.080	20.080	-	-
10	3.504	29	4.763	5.540	10.303	9.200	502	601
Natanti	-	42	-	-	-	-	-	-
Senza tetto	24	-	22	7	29	29	-	-
Totale	63.522	188	83.982	91.759	175.741	173.402	977	1.362
						98,67%	0,56%	0,77%

POPOLAZIONE IN CONDIZIONE PROFESSIONALE.

1971

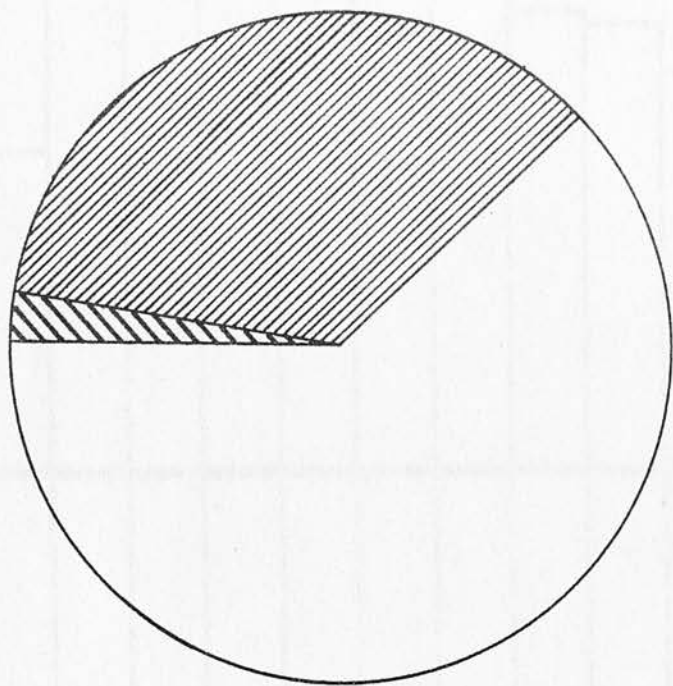

1981

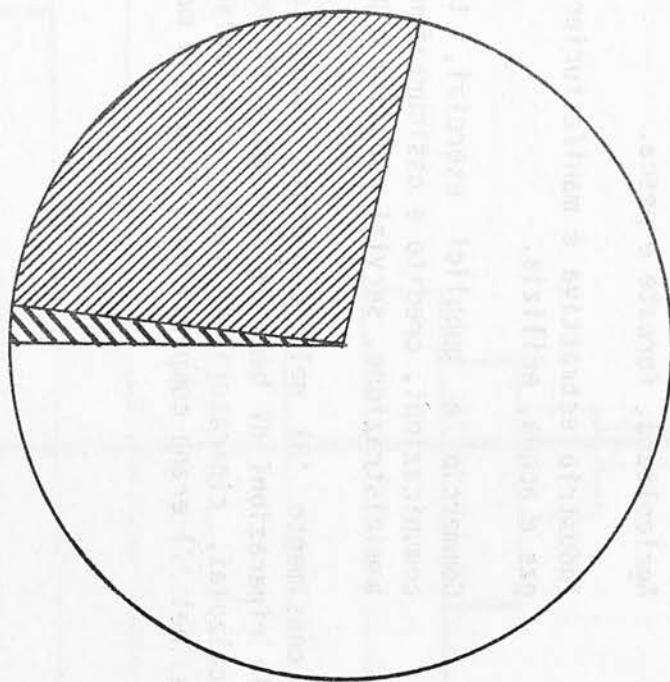

 PRIMARIO

 SECONDARIO

 TERZIARIO

Nota

- Primario: Agricoltura, foreste e pesca.
- Secondario: Industria estrattiva e manifatturiera, energia, gas e acqua, edilizia.
- Terziario: Commercio e pubblici esercizi, trasporti e comunicazioni, credito e assicurazione, pubblica amministrazione, servizi pubblici e privati.

Al censimento '81 nel "commercio" sono compresi gli addetti alle riparazioni di beni di consumo e di veicoli (carrozzeri, calzolai, riparatori di radio e televisori, ecc.), che, invece, nel '71 erano compresi nell'industria manifatturiera.

TOTALE CITTADINO.

CLASSE DI ETÀ
 0-5 | 5-10 | 10-15 | 15-20 | 20-25 | 25-30 | 30-35 | 35-40 | 40-45 | 45-50 | 50-55 | 55-60 | 60-65 | 65-70 | 70-75 | 75-80 | 80-85 | 85-90 | 90-95 | 95-01

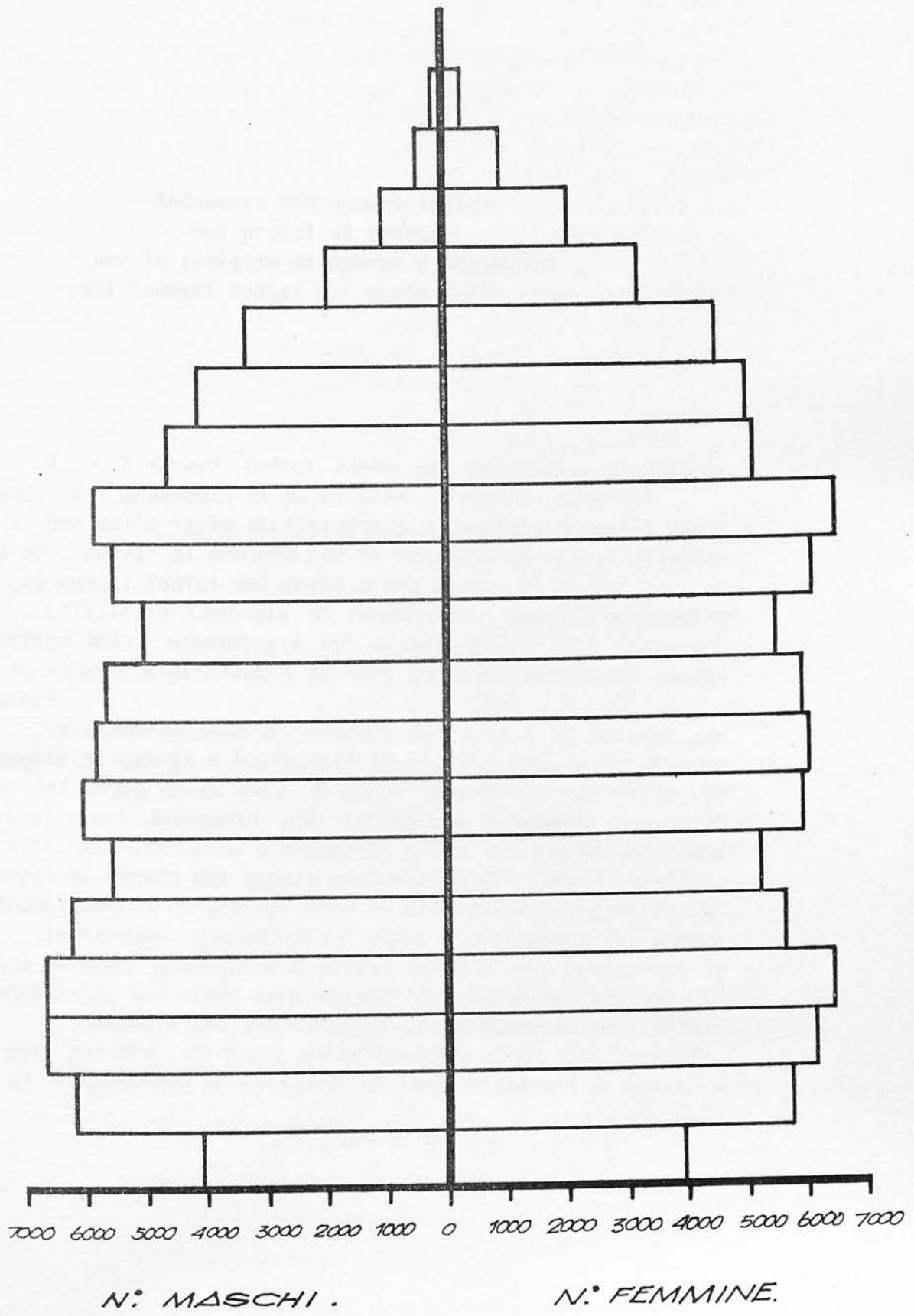

Andamento dei numeri indici
dei prezzi al consumo
per le famiglie di operai e impiegati
(già "numeri indici del costo della vita")

1. - I numeri indici hanno una importanza preminente per studiare l'andamento di particolari fenomeni economici.

Una delle serie statistiche più complete è quella degli indici dei prezzi al consumo per le famiglie di operai e impiegati, già numeri indici del costo della vita.

L'Istituto Centrale di Statistica, con il progredire scientifico della metodologia sui numeri indici, nel corso del tempo ha teso a migliorare i criteri di elaborazione di questi indicatori.

La denominazione di "indici dei prezzi al consumo per le famiglie di operai e impiegati" in sostituzione della dizione "indici del costo della vita" è stata determinata dal fatto che tali indicatori economici non riflettono realmente il costo della vita, ma forniscono l'andamento delle variazioni nel tempo dei prezzi al minuto dei generi consumati e dei servizi usufruiti presuntivamente da una famiglia di ceto operaio-impiegatizio.

In termini statistici si viene a realizzare un "numero indice a consumi immutati e a prezzi mutati" che presuppone la inalterabilità, nel tempo considerato, del bilancio campione.

E' evidente che gli elementi che concorrono alla formazione del "paniere" di spesa della famiglia tipo, per le difficoltà di comprendere e rilevare in modo sistematico generi e

servizi mutevoli nel tempo, e l'incertezza dell'attribuzione del relativo valore assoluto, non rispecchiano la realtà.

Come dicono le norme predisposte dall'Istat, i generi e gli articoli di consumo considerati nei vari capitoli di spesa, nonché le quantità attribuite a ciascuna voce, hanno carattere largamente rappresentativo nel senso che i generi considerati si intendono assunti come rappresentativi, ai fini dell'andamento del costo della vita, anche di quelli che esplicitamente non sono compresi nel bilancio.

L'Istat, per tenere conto della mutata struttura nel tempo dei consumi delle famiglie operaie-impiegatizie, ha provveduto di volta in volta a costruire nuove serie di indicatori economici variando gli anni assunti come base.

Nel gennaio 1964 fu iniziato il calcolo di una nuova serie di indici dei prezzi con base 1961 = 100 in sostituzione degli indici calcolati con riferimento ai prezzi del bilancio tipo del 1938.

In seguito nuovi indici sono stati costruiti ponendo uguale a cento gli anni base 1966, 1970 e 1976.

Infine, per sempre meglio adeguare la struttura degli indici ai consumi reali della popolazione e di dare attuazione agli accordi intervenuti in sede comunitaria, l'Istat ha iniziato il calcolo di una nuova serie di indici mensili dei prezzi con base 1980 = 100 in luogo della precedente serie calcolata con base 1976.

Le caratteristiche generali del nuovo indice risultano inalterate rispetto a quelle dell'indice precedente: esso è costruito con riferimento ai consumi di una famiglia il cui capo appartenga alla categoria dei lavoratori dipendenti non agricoli (operai e impiegati esclusi i dirigenti).

I beni e i servizi considerati nel bilancio sono raggruppati nei cinque tradizionali capitoli (alimentazione, abbigliamento, elettricità e combustibili, abitazione, beni e servizi vari).

Anche per quanto concerne la composizione merceologica non sono state apportate sostanziali modifiche, essendo il numero dei prodotti e servizi rimasto invariato; solo per alcuni prodotti è stato proceduto a una sostituzione delle marche o dei tipi precedentemente considerati con altri divenuti nel frattempo maggiormente rappresentativi.

Per il calcolo dei coefficienti di ponderazione sono stati utilizzati i dati relativi ai valori dei consumi privati, desunti dalla contabilità nazionale per l'anno 1979, al netto del valore di quei beni e servizi che non passano per il mercato e cioè gli autoconsumi e i fitti figurativi degli appartamenti occupati dai proprietari, riferiti alle sole famiglie del tipo sopraindicato.

A tal fine, poichè i dati della contabilità nazionale riguardano l'intera collettività, i valori dei consumi delle famiglie dei lavoratori dipendenti sono stati determinati voce per voce sulla base del rapporto esistente tra le spese delle anzidette famiglie e le spese dell'intera popolazione risultanti dalle indagini sui consumi delle famiglie per il 1979.

La tabella che segue pone in risalto la diversità di struttura degli indici con base 1980 rispetto ai coefficienti di ponderazione per capitoli delle precedenti basi:

Composizione percentuale del valore
dei consumi nel periodo base

Capitoli	Base 1938	Base 1961	Base 1966	Base 1970	Base 1976	Base 1980
Alimentazione	66,40	54,65	48,71	46,66	40,82	34,97
Abbigliamento	5,30	9,80	10,24	10,06	10,19	10,46
Elettricità e comb.	7,20	4,63	5,14	3,46	3,45	3,39
Abitazione	14,30	11,29	9,01	8,30	6,04	4,82
Beni e servizi vari	6,80	19,63	26,90	31,52	39,50	46,36
Complesso	100,00	100,00	100,00	100,00	100,00	100,00

Dall'esame dei sopra riportati coefficienti si rileva una evoluzione nella struttura dei consumi più vicina a quella dei paesi industrializzati con una diminuzione del peso dell'alimentazione e un aumento dei beni e servizi vari.

2. - E' noto che gli indici possono essere utilizzati soltanto per effettuare confronti sulle variazioni dei prezzi al consumo per le famiglie di operai e impiegati delle diverse città attraverso il tempo, ma non consentono di conoscere il livello comparativo dei prezzi tra città e città.

Peraltro è invalso l'uso di confrontare l'indice cittadino col numero indice nazionale.

Occorre premettere che la diversa metodologia adottata per il calcolo dei valori non consentirebbe un loro confronto diretto.

Gli indici cittadini, e lo abbiamo già detto, hanno una base di partenza rappresentata da un bilancio familiare che, anche se ipotetico, tiene conto dei consumi e delle tradizioni locali. I prezzi relativi al "paniere" di spesa prescelto sono quelli effettivamente praticati e la rilevazione appositamente predisposta rispecchia l'andamento del mercato di ciascun prodotto.

Per ciascun Comune capoluogo viene calcolato un indice elementare relativo a ciascun bene o servizio (1), quindi si procede alla elaborazione degli indici di categoria e per capitoli, infine si ottiene l'indice generale attraverso medie aritmetiche ponderate con pesi i valori dei già ricordati consumi privati ricavati dalla contabilità nazionale riferita al 1979.

Allo scopo di tenere conto della diversa distribuzione territoriale dei consumi, l'Istat utilizza cinque sistemi di pesi corrispondenti ciascuno alle cinque ripartizioni territoriali (Italia nord-occidentale, Italia nord-orientale, Italia centrale, Italia meridionale e Italia insulare).

(1) Il calcolo dei numeri indici elementari dei prezzi è effettuato con la formula di Laspeyres:

$$I = \frac{\sum P_t q_0}{\sum P_0 q_0}$$

dove p_0 rappresenta il prezzo di ciascun bene o servizio nel periodo base, q_0 la quantità del periodo base e p_t i prezzi nel periodo in esame. Si tratta di una media aritmetica ponderata, con pesi i valori dell'anno base, che presenta al numeratore un valore fittizio ed al denominatore un valore effettivo che, se ci riferiamo ad un lungo intervallo di tempo, può sensibilmente differire da quello dell'anno finale. Con tutto ciò la formula di Laspeyres è preferita ad altri sistemi di ponderazione in quanto, tra l'altro, si caratterizza per una maggiore immediatezza e praticità.

Pertanto nell'ambito di ciascuna di queste il sistema dei pesi è identico per tutte le città della stessa ripartizione.

I numeri indici nazionali per capitoli, invece, rappresentano il calcolo ponderato di quelli relativi a venti capoluoghi di provincia con pesi i valori dei consumi di ciascuna regione.

L'indice generale del Paese è ottenuto tramite la sintesi degli indici nazionali afferenti i cinque capitoli.

Da qui appare arbitrario il confronto tra il risultato matematico di dati eterogenei reperiti nelle varie parti del territorio nazionale con gli indici cittadini.

Esigenze pratiche, purtroppo, ci portano a confrontare l'andamento delle serie storiche relative a singole città con quelle riferite al Paese.

La comparazione di Livorno con l'Italia, pur non essendo molto significativa, ci consente, comunque, di accertare le uniformità o meno delle oscillazioni degli indici, le inversioni di tendenza e se le variazioni locali precedono o sono posteriori a quelle nazionali.

3. - Adesso ci ripromettiamo di stabilire l'entità quantitativa della concordanza tra le variazioni dell'indice generale dei prezzi al consumo per le famiglie di operai e impiegati dell'Italia e le variazioni dello stesso indice a Livorno.

Abbiamo considerato le variazioni mensili dei due fenomeni nell'intervallo 1960/1983 e, per determinare il grado di concordanza delle serie storiche esaminate, abbiamo applicato il coefficiente di correlazione del Bravais, espresso dalla formula:

$$r = \frac{\sum_{i=1}^n x_s \cdot y_s}{\sqrt{\sum_{i=1}^n x_s^2 \cdot \sum_{i=1}^n y_s^2}}$$

Con x_s e y_s sono indicati gli scostamenti dei termini dalle rispettive medie dei due fenomeni.

E' noto che la relazione tra due fenomeni varia dal valore uno (massima concordanza) al valore meno uno (massima discordanza); nel caso del valore zero abbiamo una relazione nulla.

Il coefficiente di correlazione lineare, relativo agli anni considerati, si è così rivelato:

Anni	Indice	
1960	0,85	
1961	0,83	
1962	0,98	
1963	0,85	
1964	0,94	
1965	0,94	
1966	0,71	
1967	0,93	
1968	0,56	
1969	0,96	
1970	0,95	
1971	0,96	
1972	0,99	
1973	0,98	
1974	1,00	(1)
1975	0,99	
1976	0,99	
1977	0,99	
1978	0,99	
1979	0,93	
1980	1,00	(2)
1981	1,00	(3)
1982	1,00	(4)
1983	0,99	

- (1) Arrotondando il valore effettivo pari a 0,9975.
 (2) " " " " " " 0,9988.
 (3) " " " " " " 0,9984.
 (4) " " " " " " 0,9977.

4. - Mentre risulta ovvio il calcolo delle variazioni percentuali tra indici espressi nella stessa base, non semplice si presenterebbe il calcolo delle variazioni percentuali tra indici elaborati su basi diverse, se l'Istat non avesse costruito opportuni coefficienti di raccordo, ricavati mediante i rapporti tra l'indice della vecchia serie relativo ad un determinato periodo e l'indice del periodo riferito alla nuova base (5).

L'Istat avverte che le serie di indici riferite a basi diverse non sarebbero perfettamente comparabili - in quanto nel frattempo sono variati quantitativamente e qualitativamente i componenti il "paniere" e sono stati modificati i sistemi di ponderazione applicati per la sintesi - purtuttavia, la necessità di procedere, in qualche modo, al concatenamento con le serie precedenti per stabilire nel tempo le variazioni percentuali ha portato all'applicazione di un procedimento, sia pure approssimato, che consiste nel calcolare il rapporto tra i due indici in esame (si pone al numeratore l'indice riferito alla nuova base ed al denominatore quello corrispondente alla vecchia base) per poi moltiplicarlo per il relativo coefficiente di raccordo, dopodichè dal risultato ottenuto si sottrae l'unità.

Da parte dell'Istituto Centrale di Statistica è stata prospettata una numerosa casistica relativa al calcolo delle variazioni percentuali, ci limitiamo, però, a riportare a titolo d'esempio, i seguenti casi, più ricorrenti, ricavati dai bollettini mensili di statistica, editi dall'Istat, per meglio capire

(5)

Indice di riferimento	da base	da base	da base	da base	da base	da base	da base
	1961	1966	1961	1970	1966	1961	1976
	a base 1966	a base 1970	a base 1970	a base 1976	a base 1976	a base 1976	a base 1980
Indice generale	1,2758	1,1173	1,4255	2,0166	2,2531	2,8747	1,8716
Alimentazione	1,2737	1,0915	1,3902	2,0380	2,2266	2,8359	1,7575
Abbigliamento	1,2115	1,1497	1,3929	2,0207	2,3232	2,8146	1,9322
Elettricità e com.	1,1181	1,1192	1,2514	1,7536	1,9626	2,1945	2,6007
Abitazione	1,4192	1,1984	1,7008	1,4878	1,7830	2,5305	1,7076
Beni e serv.vari	1,2763	1,1260	1,4371	2,1563	2,4280	3,0988	1,9425

il meccanismo del calcolo.

1° Variazioni relative a due indici mensili, di cui il primo con base 1976 e il secondo con base 1980.

Dovendosi calcolare la variazione percentuale verificatasi tra gli indici generali nazionali dell'ottobre 1980 e del gennaio 1981, basterà moltiplicare il rapporto tra l'indice nuova base del gennaio 1981 (110,1) e l'indice vecchia base dell'ottobre 1980 (195,6) per il coefficiente di raccordo 1,8716 relativo all'indice generale. Si avrà cioè:

$$(110,1 : 195,6) \times 1,8716 = 0,5629 \times 1,8716 = 1,0535.$$

L'incremento unitario sarà pertanto pari a 0,0535 e quindi quello percentuale ammonterà a 5,35.

2° Variazioni relative a un indice mensile con base 1976 e un indice annuale con base 1980.

Anche per il calcolo di dette variazioni si utilizzano i coefficienti di raccordo. Dovendosi calcolare la variazione percentuale verificatasi tra gli indici generali nazionali del gennaio 1980 e dell'anno 1982 (media annua), basterà moltiplicare per il coefficiente di raccordo 1,8716 relativo all'indice generale il rapporto tra l'indice annuale del 1982 (nuova base) e l'indice di gennaio 1980 (vecchia base).

3° Variazioni relative a un indice annuale con base 1976 e un indice mensile con base 1980.

Per consentire il calcolo di dette variazioni si riportano nella seguente tabella gli indici generali per gli anni dal 1953 al 1980, ottenuti tenendo conto delle variazioni verificatesi negli indici dei prezzi quali risultano nella vecchia serie dell'Istat, cioè riportando gli indici di quest'ultima alla nuova base 1980.

Indici generali nazionali (medie annue)
dei prezzi al consumo per le famiglie
di operai e impiegati riportati alla
base media 1980 = 100

Anni	Indici
1953	15,19

1954	15,60
1955	16,04
1956	16,84
1957	17,16
1958	17,99
1959	17,91
1960	18,38
1961	19,93
1962	19,89
1963	21,39
1964	22,65
1965	23,64
1966	24,11
1967	24,59
1968	24,90
1969	25,61
1970	26,91
1971	28,25
1972	29,84
1973	32,93
1974	39,34
1975	46,09
1976	53,71
1977	63,43
1978	71,32
1979	82,55
1980	100,00

Dovendosi determinare la variazione percentuale fra l'anno 1974 e il gennaio 1981, basta calcolare direttamente (e senza l'uso di alcun coefficiente) il rapporto tra l'indice di gennaio 1981 (110,1) e l'indice dell'anno 1974 (39,34); si avrà cioè $110,1 : 39,34 = 2,7987$. L'incremento unitario sarà pari a 1,7987 e quindi quello percentuale ammonterà a 179,87.

4° Variazioni relative a due indici annuali in cui il primo con base 1976 e il secondo con base 1980.

Anche in questo caso il calcolo si effettua utilizzando i dati della precedente tabella. Dovendosi determinare la variazione tra l'indice generale (media annua) del 1977 (63,43) e l'indice generale (media annua) del 1982, basterà calcolare il rapporto tra questo ultimo e il valore relativo all'anno 1977.

GRADO DI CONCORDANZA TRA LE VARIAZIONI DEGLI INDICI GENERALI NAZIONALE E LOCALE

1 = MASSIMA CONCORDANZA.
0 = RELAZIONE NULLA.



Struttura dei consumi nel periodo base

1938

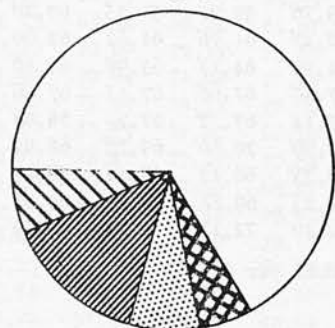

1961

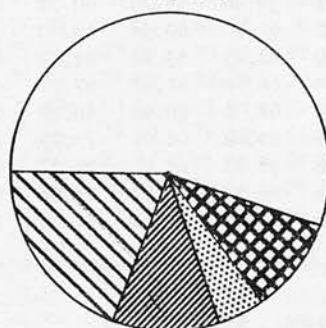

1966

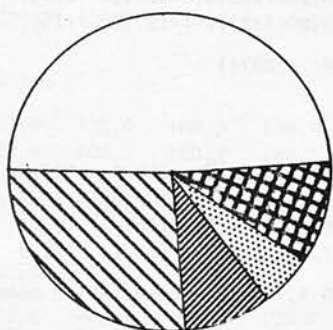

1970

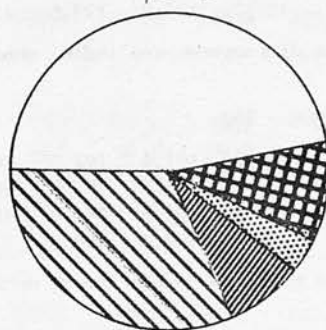

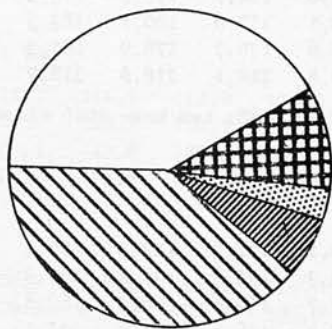

1976

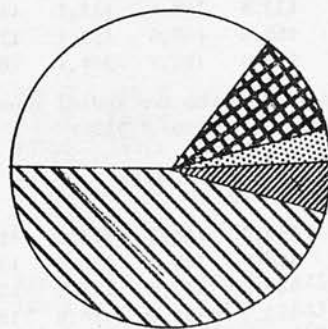

1980

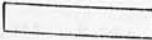

 alimentazione
 abbigliamento

 elettricità e combustibili
 abitazione

 beni e servizi vari

INDICI DEI PREZZI AL CONSUMO PER LE FAMIGLIE DI OPERAI E IMPIEGATI
(già indici del costo della vita)

LIVORNO												INDICE GENERALE	
Anni	Gen.	Feb.	Mar.	Apr.	Mag.	Giu.	Lug.	Ago.	Set.	Ott.	Nov.	Dic.	Anno
Base: Anno 1938 = 1													
1947	40,78	39,86	42,14	47,20	48,81	52,71	53,90	57,22	57,79	57,17	54,04	51,75	50,28
1948	51,17	50,57	51,01	51,19	48,98	49,44	45,92	48,61	48,85	47,76	48,67	49,12	49,27
1949	50,18	50,15	50,49	52,22	51,75	50,80	47,97	49,82	48,75	48,59	49,39	49,00	49,93
1950	49,72	49,81	49,36	51,23	51,25	50,74	50,97	52,15	51,27	50,97	52,52	52,63	51,05
1951	52,95	52,97	53,56	56,25	55,56	56,36	56,19	55,90	55,24	54,85	55,37	55,37	55,05
1952	55,97	56,07	55,60	56,07	56,04	56,82	57,37	57,25	57,33	57,07	57,83	59,02	56,87
1953	59,21	59,80	59,79	60,78	61,86	60,76	60,04	59,76	59,91	59,55	60,29	60,17	60,16
1954	60,27	60,77	60,38	60,33	60,35	61,54	62,08	62,17	61,76	61,62	62,09	62,67	61,34
1955	62,99	62,43	63,22	64,11	64,55	65,21	65,02	64,99	64,17	63,98	64,20	65,17	64,17
1956	65,79	66,69	67,57	67,79	68,40	68,06	67,78	67,50	67,66	67,13	67,56	68,28	67,52
1957	68,30	68,30	66,94	66,20	66,57	66,24	67,20	67,14	67,32	67,76	68,94	69,07	67,50
1958	69,58	69,19	68,97	70,29	70,45	70,64	71,28	70,90	70,69	69,28	68,99	68,42	69,89
1959	68,78	68,73	68,26	68,22	68,65	68,24	68,13	68,33	68,12	68,54	68,94	69,43	68,53
1960	69,76	69,34	68,87	68,98	69,83	69,41	70,41	70,23	69,88	69,67	69,91	70,32	69,72
1961	71,06	70,94	71,24	71,65	72,21	71,83	71,86	72,40	72,12	71,93	72,09	72,44	71,81
(Gli indici base 1938 = 1 si riportano a base 1961 = 100 dividendoli per 0,7181)													
Base: Anno 1961 = 100													
1962	101,6	101,7	102,4	103,7	105,0	105,1	105,6	105,8	106,3	106,4	106,8	107,4	104,8
1963	109,0	112,0	112,6	115,0	115,3	114,5	114,4	114,6	115,4	116,0	115,5	115,4	114,1
1964	117,0	117,2	117,8	119,0	121,0	122,1	123,0	123,1	123,1	123,0	123,3	123,8	121,1
1965	124,5	124,5	125,2	125,6	125,5	125,3	125,7	126,0	126,4	126,3	126,7	127,2	125,7
1966	128,0	127,7	128,0	128,6	129,1	128,2	128,3	128,0	127,9	127,8	128,7	129,9	128,4
(Coefficiente di raccordo tra indici mensili base 1961 e base 1966: 1,2874)													
Base: Anno 1966 = 100													
1967	101,2	101,9	101,6	101,9	102,2	102,1	102,5	102,7	102,8	102,7	102,8	102,7	102,3
1968	103,0	103,1	103,3	103,9	104,0	103,7	104,2	104,1	103,7	103,4	103,7	104,4	103,7
1969	104,5	104,4	104,8	105,6	106,1	106,3	106,5	106,9	106,6	106,7	107,1	107,6	106,1
1970	108,4	109,1	109,4	109,9	110,9	111,0	111,0	111,6	112,4	112,1	112,8	113,5	111,0
(Coefficiente di raccordo tra indici mensili base 1966 e base 1970: 1,117; tra base 1961 e base 1970: 1,4312)													
Base: Anno 1970 = 100													
1971	102,7	103,0	103,6	104,8	105,0	104,8	105,1	105,3	105,5	106,1	106,3	106,4	104,9
1972	106,9	107,3	107,8	108,0	108,6	109,3	109,9	110,3	111,6	112,1	112,5	112,8	109,8
1973	114,5	117,6	119,1	121,4	122,2	123,0	123,5	124,0	124,7	126,2	126,5	129,2	122,7
1974	131,6	133,8	138,1	141,1	143,7	145,7	150,3	153,1	157,6	160,1	163,3	163,8	148,5
1975	166,7	168,5	168,6	172,1	172,8	173,8	174,5	175,6	176,7	178,9	181,3	183,2	174,4
1976	187,1	189,0	193,7	201,1	202,6	200,8	203,3	206,8	210,1	216,6	218,9	222,3	204,4
(Coefficiente di raccordo tra indici mensili base 1970 e base 1976: 2,0488; tra base 1966 e base 1976: 2,2777; tra base 1961 e base 1976: 2,9322)													
Base: Anno 1976 = 100													
1977	109,9	112,2	113,3	114,2	116,3	116,9	117,6	119,1	121,5	122,7	123,5	124,2	117,6
1978	125,9	128,0	129,7	130,5	131,4	133,0	133,8	135,3	135,8	137,2	139,3	140,0	133,3
1979	144,3	146,2	147,4	148,8	152,2	153,2	153,9	154,7	159,6	166,5	169,8	172,8	155,8
1980	179,0	183,5	184,6	186,9	188,1	189,9	192,5	194,2	198,6	201,6	205,2	207,4	192,6
(Coefficiente di raccordo tra indici mensili base 1976 e base 1980: 1,9347)													
Base: Anno 1980 = 100													
1981	110,2	112,0	113,6	115,6	117,5	119,2	119,6	120,5	122,2	125,9	127,9	129,8	119,5
1982	131,1	132,7	133,4	134,2	135,5	136,5	138,1	140,6	142,6	145,3	146,3	148,4	138,7
1983	152,0	153,3	155,0	156,0	156,8	158,2	159,5	161,1	162,7	166,6	168,8	169,3	159,9

INDICI DEI PREZZI AL CCNSUMO PER LE FAMIGLIE DI OPERAI E IMPIEGATI
(già indici del costo della vita)

LIVORNO												ALIMENTAZIONE	
Anni	Gen.	Feb.	Mar.	Apr.	Mag.	Giù.	Lug.	Ago.	Set.	Ott.	Nov.	Dic.	Anno
Base: Anno 1938 = 1													
1947	51,34	49,93	52,43	59,47	61,71	67,25	67,41	72,03	72,71	71,83	67,61	64,20	63,16
1948	63,06	62,04	62,85	63,17	59,78	60,48	55,22	58,48	58,67	57,02	58,34	59,02	59,84
1949	60,39	60,15	60,66	63,48	62,84	61,02	56,81	59,67	58,06	57,82	58,04	58,48	59,79
1950	57,03	58,67	57,95	61,73	61,79	61,01	61,11	62,74	61,26	60,74	62,66	62,75	60,79
1951	62,98	62,17	62,63	66,70	65,55	66,89	66,21	65,77	64,71	64,04	64,81	64,81	64,77
1952	65,65	65,73	65,34	66,24	65,61	66,83	67,68	67,31	67,26	66,75	67,86	69,56	66,82
1953	69,87	70,77	70,69	72,11	73,85	72,11	71,09	70,64	70,75	70,26	70,97	70,71	71,15
1954	70,82	71,50	70,94	71,00	70,95	72,83	73,68	73,64	72,94	72,63	73,70	74,08	72,39
1955	74,57	73,71	74,93	76,21	76,89	77,91	77,62	77,39	76,12	75,69	75,93	77,36	76,19
1956	78,20	80,47	80,85	81,20	82,10	81,55	81,15	80,49	80,56	79,73	80,34	81,26	80,65
1957	80,65	79,73	78,47	77,29	77,84	77,34	78,79	78,87	78,92	79,43	81,02	81,41	79,14
1958	81,65	81,00	80,79	82,56	83,01	83,42	83,83	83,14	82,88	80,66	80,14	79,37	81,87
1959	79,29	79,16	78,48	78,44	78,92	78,39	78,14	78,46	78,19	78,57	79,02	79,74	78,73
1960	79,39	78,68	77,94	77,80	79,10	78,49	79,71	79,19	78,70	78,06	78,39	79,02	78,70
1961	79,39	79,25	79,30	79,86	80,69	80,20	80,33	80,78	80,55	79,89	80,19	80,70	80,09
1962	80,85	80,84	81,77	82,77	84,16	84,29	84,82	85,03	85,58	85,62	86,12	86,46	84,03
1963	87,82	90,76	91,58	92,99	93,19	91,96	91,77	91,84	92,61	92,95	92,30	92,26	91,84
Base: Anno 1961 = 100													
1964	117,0	117,0	117,5	117,9	121,2	123,0	123,6	123,4	122,5	121,9	122,4	123,6	120,9
1965	124,2	124,3	125,2	125,6	125,5	124,7	125,5	126,3	126,4	126,5	127,1	128,1	125,8
1966	128,5	128,5	128,7	129,4	130,0	129,0	128,9	128,2	128,0	127,4	128,8	129,8	128,8
Base: Anno 1966 = 100													
1967	100,1	99,9	100,0	100,3	100,5	100,4	101,0	101,1	100,8	100,0	99,7	99,8	100,3
1968	100,2	99,9	100,1	100,3	100,6	100,2	100,8	100,6	99,7	99,0	99,2	100,9	100,1
1969	101,1	100,7	101,1	101,8	102,5	102,8	103,1	103,5	103,0	103,0	103,2	104,0	102,5
1970	105,3	105,1	105,7	106,1	107,5	107,1	107,3	107,9	107,8	107,2	107,9	109,2	107,0
Base: Anno 1970 = 100													
1971	103,3	103,4	103,9	106,7	106,0	105,5	105,4	106,0	106,2	107,1	107,3	107,5	105,7
1972	108,1	108,7	109,2	109,3	110,6	111,8	113,0	113,3	115,5	115,9	116,0	116,6	112,3
1973	117,9	120,0	122,2	127,1	127,8	129,4	129,1	129,5	128,8	129,8	130,1	133,9	127,1
1974	136,1	139,0	142,7	148,4	149,4	150,8	154,9	158,2	163,8	166,5	168,8	168,8	153,9
1975	169,8	171,2	173,3	178,8	179,8	180,1	181,1	182,2	183,6	186,3	190,2	191,6	180,7
1976	195,9	198,5	203,1	211,8	212,2	208,8	212,3	216,0	221,8	225,4	225,7	230,6	213,5
Base: Anno 1976 = 100													
1977	109,5	111,7	111,7	112,9	115,5	116,9	117,0	118,8	120,9	122,2	122,8	123,8	117,0
1978	125,6	127,6	128,7	130,2	131,3	133,2	135,0	135,7	136,7	137,5	140,3	141,6	133,6
1979	144,4	146,4	147,9	149,3	151,8	153,6	153,4	153,3	157,4	160,3	162,5	164,7	153,8
1980	167,5	170,7	169,8	174,1	175,5	176,2	178,3	179,9	182,5	184,4	190,1	193,0	178,5
Base: 1980 = 100													
1981	108,1	109,3	111,1	112,3	114,0	117,4	117,8	118,4	119,9	123,8	124,7	125,7	116,9
1982	127,3	129,0	129,3	130,3	130,6	132,4	135,2	137,2	140,3	140,7	141,1	143,9	134,8
1983	145,3	145,3	147,2	148,0	149,1	151,4	153,5	155,4	156,8	157,5	159,0	160,3	152,4

Nota — Gli indici dei capitoli di spesa locali con base 1961 sono stati costruiti a partire dal gennaio 1964. Pertanto gli indici relativi al 1962 e 1963 si riferiscono ai prezzi dell'anno base 1938.

INDICI DEI PREZZI AL CONSUMO PER LE FAMIGLIE DI OPERAI E IMPIEGATI
(già indici del costo della vita)

LIVORNO												ABBIGLIAMENTO	
Anni	Gen.	Feb.	Mar.	Apr.	Mag.	Giù.	Lug.	Ago.	Set.	Ott.	Nov.	Dic.	Anno
Base: Anno 1938 = 1													
1947	51,12	51,38	55,08	57,78	58,65	59,90	68,68	67,00	66,78	65,28	60,58	56,60	59,90
1948	51,65	54,35	50,70	50,88	51,15	51,20	49,33	51,23	49,65	49,68	49,75	49,75	50,78
1949	49,93	53,03	53,35	53,00	52,78	52,03	51,88	51,83	51,83	51,65	51,53	50,98	51,99
1950	50,85	50,73	50,70	50,53	50,45	50,45	50,45	50,45	51,85	51,28	53,70	53,80	51,27
1951	55,70	56,28	59,00	59,00	59,43	59,43	58,88	58,88	58,88	58,88	58,53	58,53	58,45
1952	58,58	58,58	55,35	54,15	55,03	55,00	55,00	55,00	55,00	55,75	55,75	56,38	55,80
1953	56,38	56,38	56,55	56,70	56,70	57,15	56,93	57,50	58,25	58,30	58,15	58,15	57,26
1954	58,03	58,28	58,48	57,93	57,98	57,85	57,88	57,90	58,33	59,58	58,60	58,60	58,29
1955	58,50	58,50	58,43	58,43	58,30	58,25	58,23	58,23	58,15	58,15	58,15	58,15	58,28
1956	58,28	58,28	58,33	58,33	58,28	58,28	58,33	58,33	58,33	58,33	58,53	59,10	58,37
1957	59,13	59,23	59,85	59,90	60,10	60,10	59,95	59,88	60,03	60,33	60,30	60,33	59,92
1958	60,35	60,35	60,50	60,50	60,40	60,38	60,38	60,38	60,20	59,88	59,85	59,85	60,25
1959	59,80	59,80	59,78	59,73	60,55	60,78	60,78	60,43	60,53	60,70	60,90	60,90	60,39
1960	61,00	61,40	61,15	62,68	62,68	62,68	62,68	62,68	62,68	62,63	62,63	62,60	62,33
1961	62,68	62,68	62,68	62,68	62,65	62,65	62,73	62,73	62,75	62,75	62,75	62,75	62,71
1962	62,78	63,78	64,45	64,45	65,00	65,13	65,13	65,13	65,58	65,58	66,23	66,23	64,96
1963	66,38	66,70	67,38	67,53	68,65	68,98	68,98	68,98	69,28	70,43	70,50	70,50	68,69
Base: Anno 1961 = 100													
1964	112,5	112,9	114,1	115,8	115,8	116,4	116,4	116,7	116,7	116,7	116,7	117,0	115,6
1965	117,4	117,3	117,3	117,4	117,3	118,9	118,9	118,9	117,0	117,0	117,0	117,0	117,6
1966	116,9	117,0	117,0	117,3	117,5	117,5	117,8	118,2	118,2	118,1	118,1	1181	117,6
Base: Anno 1966 = 100													
1967	100,5	100,5	100,5	100,6	100,7	100,7	100,7	100,7	100,7	100,8	100,8	100,7	100,7
1968	100,8	100,8	100,8	100,8	100,8	100,8	100,8	100,8	100,9	100,9	101,0	101,0	100,8
1969	101,0	101,2	101,3	101,4	101,7	102,3	102,3	102,7	102,7	102,8	102,8	103,5	102,1
1970	103,7	104,9	105,1	105,3	105,8	105,8	105,9	105,9	108,6	108,6	108,6	108,6	106,4
Base: Anno 1970 = 100													
1971	100,6	100,6	101,4	101,4	101,8	101,8	101,9	101,9	102,1	102,1	102,2	102,3	101,7
1972	102,3	102,3	102,4	102,4	102,4	102,6	102,6	103,1	105,0	105,0	108,3	108,4	103,9
1973	108,5	121,8	124,5	124,6	124,6	124,6	129,0	129,0	137,3	139,9	139,9	139,9	128,6
1974	146,7	147,0	149,6	149,6	152,5	152,5	156,6	156,6	159,7	161,3	167,1	168,2	155,6
1975	168,2	171,5	172,6	172,7	173,0	173,6	173,7	175,1	176,6	179,8	184,4	184,7	175,5
1976	184,7	185,4	195,3	200,1	201,8	201,8	202,6	214,8	216,8	229,6	231,7	236,2	208,4
Base: Anno 1976 = 100													
1977	111,6	114,4	117,8	119,2	119,4	120,2	120,7	120,8	131,4	134,1	134,1	134,3	123,2
1978	134,3	136,5	136,7	136,7	136,7	137,1	137,1	137,2	137,5	138,8	139,0	139,2	137,2
1979	139,3	141,4	144,7	144,7	147,2	147,3	147,4	147,4	156,3	164,0	171,9	172,3	152,0
1980	172,4	172,5	177,8	185,6	185,9	185,9	186,5	186,5	194,8	197,6	197,6	197,6	186,7
Base: Anno 1980 = 100													
1981	106,8	107,7	110,9	114,1	116,0	116,3	116,3	116,3	120,7	124,3	124,7	124,7	116,6
1982	124,7	127,5	130,5	130,5	131,8	131,9	131,9	131,9	133,6	142,2	142,3	145,2	133,7
1983	145,2	145,4	149,9	150,1	150,1	150,3	150,4	150,7	154,8	157,7	162,5	162,5	152,5

INDICI DEI PREZZI AL CONSUMO PER LE FAMIGLIE DI OPERAI E IMPIEGATI
(già indici del costo della vita)

LIVORNO												ELETTRICITA' E COMBUSTIBILI	
Anni	Gen.	Feb.	Mar.	Apr.	Mag.	Giù.	Lug.	Ago.	Set.	Ott.	Nov.	Dic.	Anno
Base: Anno 1938 = 1													
1947	14,08	13,70	17,13	16,74	16,91	18,09	20,85	22,04	23,60	23,74	22,17	22,21	19,27
1948	24,51	24,51	23,72	23,72	23,72	23,72	23,42	27,23	29,98	29,98	30,51	30,51	26,29
1949	30,51	30,51	30,11	29,92	29,92	34,30	34,30	34,38	34,38	34,38	34,38	34,57	32,64
1950	34,57	34,75	33,91	33,91	33,91	33,91	33,91	33,91	33,91	34,70	34,58	34,58	34,21
1951	35,13	35,13	36,51	36,51	36,49	36,49	36,49	36,49	37,66	38,53	38,53	38,53	36,87
1952	38,53	38,53	38,53	38,59	38,13	37,74	37,74	37,74	39,32	39,32	39,32	40,09	38,63
1953	40,09	40,09	39,43	39,53	38,85	39,15	39,19	39,32	39,60	39,62	41,02	41,02	39,74
1954	41,15	41,19	41,00	39,70	40,43	40,49	40,17	40,35	40,68	40,53	40,60	41,02	40,61
1955	40,87	41,09	40,72	40,89	41,02	40,94	40,92	40,95	41,28	41,15	41,55	41,70	41,09
1956	41,60	41,89	41,13	40,53	40,94	41,28	42,00	42,09	42,45	42,74	42,81	43,15	41,88
1957	42,77	43,49	43,51	44,08	44,34	44,34	43,04	41,98	42,30	41,81	43,62	42,32	43,13
1958	42,15	42,06	41,74	42,04	41,66	41,77	42,06	42,21	42,64	42,28	42,68	42,70	42,17
1959	42,70	42,43	42,43	42,21	42,49	42,55	42,52	42,55	42,68	42,53	42,58	42,72	42,53
1960	42,87	42,89	43,08	43,00	43,17	43,26	43,25	43,17	43,17	43,17	43,23	43,15	43,12
1961	43,21	42,94	42,91	42,89	42,92	42,91	42,89	42,96	43,06	43,06	43,04	43,00	42,98
1962	43,30	43,23	43,25	43,26	43,26	43,32	43,30	43,30	43,25	43,23	43,25	43,25	43,27
1963	43,23	44,15	43,81	44,09	44,08	44,08	46,28	46,32	46,36	46,43	46,34	46,47	45,14
Base: Anno 1961 = 100													
1964	105,5	106,8	106,8	106,8	106,8	106,8	106,8	106,8	108,1	107,8	107,8	108,4	107,1
1965	108,2	108,7	108,6	108,8	108,8	109,1	109,1	107,7	108,1	108,2	108,1	108,2	108,5
1966	108,1	108,0	108,0	108,0	108,0	108,0	108,0	107,9	108,0	107,9	108,0	108,0	108,0
Base: Anno 1966 = 100													
1967	103,2	103,2	103,2	103,2	104,9	105,0	105,0	105,0	105,0	104,9	105,0	105,5	104,4
1968	105,4	105,4	105,4	105,4	105,4	105,4	105,4	105,4	106,4	103,1	103,1	103,6	104,9
1969	103,6	103,6	103,6	103,6	103,6	103,6	103,6	103,6	103,6	103,8	104,2	104,2	103,7
1970	104,2	104,2	105,9	105,9	106,4	106,4	106,4	110,2	110,2	110,2	112,0	112,0	107,8
Base: Anno 1970 = 100													
1971	101,6	102,2	102,2	102,2	102,2	102,2	102,2	102,2	102,2	102,2	102,3	102,2	102,2
1972	102,2	102,2	102,2	102,2	102,2	102,2	102,2	102,2	102,2	102,2	102,2	102,2	102,2
1973	100,6	100,6	100,5	97,5	97,5	97,5	98,7	98,7	98,7	98,7	97,0	105,3	99,3
1974	105,9	105,9	120,7	120,7	120,7	120,7	122,9	122,9	150,6	157,4	157,4	157,4	130,3
1975	157,4	157,4	131,2	131,2	131,2	134,3	134,3	134,3	135,9	136,0	136,0	138,3	138,1
1976	141,0	141,0	147,1	147,1	151,6	151,6	153,4	153,4	153,4	163,2	181,0	181,3	155,4
Base: Anno 1976 = 100													
1977	117,8	121,9	124,9	124,7	124,7	124,7	126,4	126,4	129,1	129,3	129,3	129,3	125,7
1978	134,0	135,0	135,0	135,0	135,0	144,3	144,5	144,5	144,5	143,5	143,5	143,5	140,2
1979	143,9	143,9	144,0	144,3	151,4	151,4	159,8	163,6	164,2	191,2	192,7	192,7	161,9
1980	219,8	221,2	221,1	212,7	212,7	219,1	243,2	251,8	251,8	248,0	250,6	250,6	233,6
Base: Anno 1980 = 100													
1981	111,3	111,3	114,1	115,1	120,2	129,6	129,6	130,2	130,2	130,2	134,1	136,5	124,4
1982	138,8	138,8	139,8	143,6	144,7	148,4	152,9	161,6	165,1	167,1	176,3	176,3	154,5
1983	177,8	175,9	175,3	176,5	179,5	180,5	182,7	185,5	190,8	192,5	195,0	195,0	183,9

INDICI DEI PREZZI AL CONSUMO PER LE FAMIGLIE DI OPERAI E IMPIEGATI
(già indici del costo della vita)

LIVORNO												ABITAZIONE	
Anni	Gen.	Feb.	Mar.	Apr.	Mag.	Giu.	Lug.	Ago.	Set.	Ott.	Nov.	Dic.	Anno
Base: Anno 1938 = 1													
1947	1,98	1,98	2,54	2,54	2,54	2,54	2,54	2,54	2,54	2,54	2,54	2,54	2,45
1948	2,64	2,64	2,64	2,64	2,78	2,78	2,78	4,66	4,66	4,66	4,66	4,66	3,52
1949	5,59	5,28	5,28	5,28	5,28	5,28	5,28	5,20	5,20	5,20	5,20	5,20	5,27
1950	5,20	5,20	5,20	5,20	5,20	5,20	6,63	6,84	6,84	6,84	7,23	7,23	6,07
1951	7,23	8,55	8,55	8,55	8,94	8,94	8,94	8,94	8,94	8,94	8,94	8,94	8,70
1952	8,94	9,34	9,34	9,34	9,73	9,73	9,73	10,76	10,76	10,76	10,75	10,75	9,99
1953	10,75	10,76	10,76	10,76	10,76	10,76	10,76	10,76	10,76	10,76	11,67	11,67	10,91
1954	11,67	11,87	11,87	11,87	11,87	11,87	12,07	12,86	12,86	12,86	13,11	13,11	12,32
1955	13,11	13,13	13,13	13,13	13,16	13,16	13,16	14,17	14,17	14,17	14,22	14,22	13,58
1956	15,47	15,47	15,58	15,58	15,64	15,64	15,87	15,87	15,89	15,89	15,89	15,89	15,72
1957	17,33	17,33	17,35	17,35	17,35	17,35	18,22	18,22	18,59	18,59	18,61	18,61	17,90
1958	22,20	22,20	22,20	22,51	22,51	22,51	24,31	24,31	24,31	24,31	24,31	24,31	23,33
1959	27,28	27,28	27,28	27,98	27,98	27,98	28,19	28,19	28,19	29,73	29,73	29,73	28,29
1960	34,16	34,16	34,16	35,55	35,55	35,55	37,06	37,06	37,06	37,95	37,95	37,95	36,18
1961	42,43	42,43	42,33	43,33	43,33	43,33	43,49	43,49	43,49	43,84	43,84	43,84	43,27
1962	47,14	47,14	47,14	48,10	48,10	48,10	48,59	48,59	48,59	48,59	48,59	48,59	48,10
1963	50,80	50,80	50,80	54,98	54,98	54,98	55,17	55,17	55,17	55,28	55,28	55,28	54,06
Base: Anno 1961 = 100													
1964	129,1	129,3	129,3	132,4	132,7	132,7	136,0	136,1	136,1	139,3	139,4	139,4	134,3
1965	140,3	140,3	140,4	141,3	141,4	141,4	141,5	141,7	141,7	142,4	142,5	142,5	141,4
1966	142,9	143,0	143,0	143,7	143,8	143,8	144,7	144,8	144,8	144,8	144,8	144,8	144,1
Base: Anno 1966 = 100													
1967	101,4	101,5	101,5	103,3	103,3	103,3	103,3	103,4	103,4	103,4	103,5	103,5	102,9
1968	107,5	107,6	107,6	113,3	113,3	113,3	114,8	114,9	114,9	117,1	117,1	117,1	113,2
1969	117,3	117,4	117,4	120,8	121,5	121,5	121,5	121,7	121,7	122,5	122,5	122,5	120,7
1970	122,5	125,0	125,0	126,0	126,2	126,2	126,2	126,3	126,3	126,7	126,8	126,8	125,8
Base: Anno 1970 = 100													
1971	101,4	102,2	102,2	102,2	102,4	102,4	102,4	102,6	102,6	104,2	104,3	104,3	102,8
1972	104,6	104,8	104,8	106,8	106,1	106,1	106,2	106,5	106,5	106,5	106,9	106,9	106,1
1973	108,0	110,7	110,7	111,5	112,0	112,0	112,0	112,5	112,5	113,0	113,3	113,3	111,8
1974	110,3	110,8	110,8	112,8	113,6	113,6	117,4	118,1	118,1	118,6	119,7	119,7	115,3
1975	119,8	122,9	122,9	125,4	126,1	126,1	126,7	127,4	127,4	128,6	129,1	129,1	126,0
1976	129,1	129,9	129,9	135,0	140,2	140,2	141,7	143,9	143,9	145,2	146,5	146,5	139,3
Base: Anno 1976 = 100													
1977	102,2	102,5	102,5	103,0	103,2	103,2	104,1	104,3	104,3	105,4	105,5	105,5	103,8
1978	113,8	114,0	114,0	114,0	115,5	115,6	115,6	115,3	115,5	115,5	115,7	115,7	115,1
1979	143,1	143,3	143,3	144,8	145,0	145,0	149,1	149,6	149,6	176,5	176,7	176,7	153,6
1980	178,8	179,1	178,1	179,9	180,3	180,3	181,6	181,8	181,8	208,2	208,5	208,5	187,2
Base: Anno 1980 = 100													
1981	114,2	114,4	114,4	115,2	115,6	115,6	116,8	117,0	117,0	135,3	135,5	135,5	120,5
1982	135,7	135,9	135,9	136,7	137,0	138,0	138,9	139,3	139,3	153,0	153,3	153,3	141,4
1983	153,6	153,9	153,9	157,9	160,5	160,5	161,0	161,8	161,8	217,7	218,0	218,0	173,2

INDICI DEI PREZZI AL CONSUMO PER LE FAMIGLIE DI OPERAI E IMPIEGATI
(già indici del costo della vita)

LIVORNO											BENI E SERVIZI VARI		
Anni	Gen.	Feb.	Mar.	Apr.	Mag.	Giu.	Lug.	Ago.	Set.	Ott.	Nov.	Dic.	Anno
Base: Anno 1938 = 1													
1947	29,73	29,92	31,02	34,23	34,94	35,92	40,12	43,09	43,23	43,64	44,00	45,94	37,98
1948	48,82	47,98	49,85	49,39	49,32	49,32	50,08	49,33	49,27	49,27	49,24	49,24	49,26
1949	49,65	49,58	49,68	49,68	48,30	47,92	47,41	47,21	47,21	47,21	47,21	47,26	48,11
1950	47,35	47,67	48,61	48,52	48,36	48,36	48,36	49,24	49,36	49,64	50,85	51,30	48,97
1951	51,53	55,56	55,82	55,82	55,82	54,98	58,27	58,27	57,76	57,73	58,03	58,03	56,47
1952	58,48	58,48	58,18	57,50	60,98	60,98	60,91	60,91	60,91	61,29	61,67	61,35	60,14
1953	61,09	61,09	62,00	62,38	62,18	62,21	61,82	61,48	61,70	61,26	61,92	62,56	61,81
1954	62,74	62,94	62,77	63,12	62,83	62,32	62,32	62,44	62,52	63,17	63,12	63,44	62,81
1955	63,64	63,50	63,58	63,97	63,80	63,80	63,80	63,83	63,76	64,91	65,21	65,32	64,09
1956	65,56	65,56	64,98	65,42	65,15	65,12	64,08	65,73	67,35	66,62	66,70	67,23	65,77
1957	67,82	67,82	67,77	67,77	67,48	67,48	67,48	67,18	67,91	69,24	69,14	68,76	67,98
1958	68,11	68,74	68,06	68,95	67,85	66,82	68,29	69,05	68,35	69,53	69,83	69,14	68,56
1959	70,03	70,52	70,42	69,58	70,06	69,20	69,58	69,68	69,14	69,06	69,94	70,00	69,77
1960	70,26	70,65	70,52	70,45	70,09	69,94	70,06	71,91	71,64	72,86	73,05	73,05	71,20
1961	72,68	72,55	75,45	74,82	74,89	74,33	73,39	75,95	74,73	76,79	76,38	76,53	74,87
1962	76,45	76,64	76,33	77,50	77,45	77,23	77,24	77,30	77,33	77,86	77,42	79,65	77,37
1963	79,91	80,82	80,74	83,61	83,83	85,92	85,48	86,33	86,65	88,17	90,00	88,97	85,04
Base: Anno 1961 = 100													
1964	115,0	115,4	116,6	118,7	119,6	120,2	121,0	121,6	124,1	123,3	123,6	122,6	120,1
1965	123,8	123,5	124,2	124,5	124,3	124,6	124,6	124,2	126,6	125,6	125,6	125,6	124,8
1966	128,1	126,9	127,6	128,4	128,7	127,1	127,0	127,3	127,5	128,8	129,5	132,7	128,3
Base: Anno 1966 = 100													
1967	102,7	105,5	104,3	104,3	104,6	104,6	104,8	105,5	106,3	107,2	108,0	107,4	105,4
1968	106,6	107,4	107,8	107,7	107,5	107,1	107,6	107,4	107,3	107,5	108,1	107,7	107,5
1969	107,7	107,7	108,5	109,0	109,1	109,1	109,6	109,9	109,9	110,0	110,7	110,8	109,3
1970	111,7	113,0	112,9	113,4	114,5	115,2	115,2	115,4	117,4	118,4	118,1	118,4	115,3
Base: Anno 1970 = 100													
1971	103,0	103,7	104,2	104,3	105,6	105,7	106,7	106,6	106,8	106,9	107,1	107,2	105,7
1972	107,8	108,2	109,0	109,0	109,1	109,6	109,9	110,3	110,7	111,3	111,5	111,4	109,8
1973	114,7	116,8	117,5	117,8	119,1	119,2	119,7	120,6	121,4	123,7	124,4	126,3	120,1
1974	129,3	131,9	137,8	138,1	144,0	148,3	154,3	158,3	160,1	162,4	167,2	168,4	150,0
1975	176,2	178,0	178,2	180,4	180,7	183,0	183,7	184,8	184,8	187,7	187,7	191,4	183,0
1976	198,1	199,0	203,3	211,2	212,9	212,0	214,0	215,2	216,5	226,6	230,3	232,6	214,3
Base: Anno 1976 = 100													
1977	110,3	112,8	114,5	115,0	117,6	118,4	118,8	120,5	121,5	122,3	123,8	124,5	118,3
1978	125,3	127,7	130,9	131,2	132,3	133,5	133,6	136,6	136,7	139,1	141,5	142,0	134,2
1979	145,7	147,8	148,3	150,2	154,8	155,5	156,2	158,0	163,6	169,9	173,8	178,8	158,6
1980	188,9	196,6	198,8	198,9	200,2	202,6	205,7	207,8	213,8	215,0	218,2	220,7	205,6
Base: Anno 1980 = 100													
1981	112,1	114,8	116,0	118,7	120,6	121,0	121,5	122,9	124,5	126,6	129,9	133,1	121,8
1982	134,6	136,1	136,7	137,2	139,4	139,9	140,8	144,0	145,2	147,3	148,6	150,4	141,7
1983	157,0	160,0	161,1	162,1	162,6	163,6	164,6	166,2	167,5	168,4	170,8	171,0	164,6

INDICI DEI PREZZI AL CONSUMO PER LE FAMIGLIE DI OPERAI E IMPIEGATI
(già indici del costo della vita)

NAZIONALE											INDICE GENERALE		
Anni	Gen.	Feb.	Mor.	Apr.	Mag.	Giu.	Lug.	Ago.	Set.	Ott.	Nov.	Dic.	Anno
Base: Anno 1938 = 1													
1947	36,39	37,17	38,23	41,65	43,70	46,55	48,05	50,69	53,31	53,16	50,84	49,29	45,75
1948	48,42	47,91	49,19	49,37	48,74	48,35	46,01	47,92	49,10	48,38	48,70	49,17	48,44
1949	49,85	49,58	49,80	50,52	50,47	49,90	48,51	49,10	48,86	47,78	47,90	47,53	49,15
1950	47,35	47,47	46,82	47,52	47,60	48,23	48,24	49,09	50,07	49,46	49,97	50,09	48,49
1951	50,80	51,71	51,99	53,17	53,23	53,94	53,92	53,73	53,71	53,86	54,19	54,16	53,20
1952	53,99	54,59	54,75	55,01	55,22	55,59	55,72	55,75	56,15	56,26	56,33	56,12	55,46
1953	56,03	56,14	56,13	56,68	57,02	57,18	56,33	56,17	56,42	56,64	56,91	56,78	56,54
1954	56,86	57,10	56,93	57,29	58,02	58,50	58,71	58,65	58,57	58,47	58,74	58,82	58,06
1955	58,80	58,67	58,80	59,29	59,83	60,23	60,01	60,11	59,93	59,91	60,17	60,57	59,69
1956	60,99	61,81	62,54	62,92	63,25	62,99	62,85	62,88	63,05	62,70	62,77	63,11	62,66
1957	63,73	63,35	63,04	63,00	63,22	63,35	63,74	63,79	64,09	64,61	65,07	65,44	63,87
1958	66,10	65,83	65,92	66,96	67,66	68,12	67,95	67,64	67,42	66,77	66,53	66,20	66,93
1959	66,46	66,27	66,09	66,21	66,39	66,38	66,30	66,40	66,72	67,17	67,59	67,80	66,65
1960	68,34	68,07	67,82	67,94	68,23	68,50	68,68	68,57	68,51	68,53	68,85	69,03	68,42
1961	69,58	69,62	69,66	70,08	70,33	70,44	70,36	70,49	70,70	70,81	71,34	71,67	70,42
(Gli indici base 1938 = 1 si riportano a base 1961 = 100 dividendoli per 0,7042)													
Base: Anno 1961 = 100													
1962	102,7	102,8	103,4	104,7	104,7	105,2	105,6	105,4	105,9	106,3	106,7	107,8	105,1
1963	109,6	111,6	112,1	112,7	112,7	112,7	112,6	112,8	113,9	115,0	115,0	115,7	113,0
1964	116,8	117,1	117,6	118,1	118,6	119,7	120,4	120,6	121,1	121,8	122,3	122,8	119,7
1965	123,4	123,6	123,9	124,2	124,6	124,9	125,3	125,4	125,6	125,7	125,8	126,3	124,9
1966	126,7	126,7	126,8	127,2	127,5	127,4	127,5	127,4	127,4	127,8	128,2	128,6	127,4
(Coefficiente di raccordo tra indici mensili base 1961 e base 1966: 1,2758)													
Base: Anno 1966 = 100													
1967	101,2	101,1	101,3	101,5	101,7	101,9	102,1	102,3	102,7	102,6	102,6	102,6	102,0
1968	103,0	102,9	103,0	103,2	103,3	103,2	103,1	103,2	103,4	103,5	103,6	104,0	103,3
1969	104,3	104,3	104,7	105,2	105,4	105,8	106,5	106,8	107,1	107,6	108,0	108,5	106,2
1970	109,1	109,9	110,2	110,7	111,1	111,3	111,5	111,8	112,7	113,2	113,8	114,3	111,6
(Coefficiente di raccordo tra indici mensili base 1966 e base 1970: 1,1173; tra base 1961 e base 1970: 1,4255)													
Base: Anno 1970 = 100													
1971	102,8	103,1	103,6	103,9	104,5	104,8	105,2	105,4	106,1	106,6	106,9	107,1	105,0
1972	107,7	108,3	108,6	108,9	109,6	110,2	110,7	111,3	112,4	113,9	114,7	115,0	110,9
1973	116,4	117,5	118,5	119,9	121,6	122,4	123,0	123,6	124,2	125,6	127,0	129,1	122,4
1974	130,8	133,0	136,9	138,6	140,6	143,3	146,8	149,8	154,7	157,9	160,3	161,7	146,2
1975	163,6	165,5	165,7	168,0	169,1	170,8	171,8	172,7	174,3	176,5	178,0	179,7	171,3
1976	181,5	184,5	188,4	194,0	197,3	198,2	199,4	201,1	204,7	211,6	216,1	218,8	199,6
(Coefficiente di raccordo tra indici mensili base 1970 e base 1976 : 2,0166)													
Base: Anno 1976 = 100													
1977	110,0	112,5	114,2	115,4	116,9	118,0	118,9	119,7	121,0	122,3	124,1	124,7	118,1
1978	125,9	127,2	128,5	129,9	131,3	132,4	133,4	134,0	135,8	137,3	138,5	139,5	132,8
1979	142,2	144,3	146,1	148,5	150,4	151,9	153,3	154,8	158,6	162,3	164,4	167,1	153,7
1980	172,6	175,6	177,2	180,0	181,6	183,3	186,4	188,3	192,3	195,6	199,7	202,3	186,2
(Coefficiente di raccordo tra indici mensili base 1976 e base 1980 : 1,8716)													
Base: Anno 1980 = 100													
1981	110,1	112,1	113,7	115,3	116,9	118,1	119,1	119,9	121,6	124,0	126,1	127,4	118,7
1982	129,1	130,8	132,0	133,2	134,7	136,0	138,0	140,5	142,5	145,3	147,2	148,2	138,1
1983	150,3	152,3	153,7	155,3	156,8	157,7	159,2	159,8	161,9	164,6	166,3	167,1	158,8

INDICI DEI PREZZI AL CONSUMO PER LE FAMIGLIE DI OPERAI E IMPIEGATI
(già indici del costo della vita)

NAZIONALE												ALIMENTAZIONE	
Anni	Gen.	Feb.	Mar.	Apr.	Mag.	Giu.	Lug.	Ago.	Set.	Ott.	Nov.	Dic.	Anno
Base: Anno 1938 = 1													
1947	46,44	47,34	48,42	53,22	55,91	59,71	61,43	64,69	68,46	67,98	64,48	61,96	58,34
1948	60,68	60,08	62,06	62,54	61,62	61,11	57,47	60,04	61,62	60,41	60,81	61,49	60,83
1949	62,21	61,64	61,94	63,02	62,97	61,92	59,46	60,39	60,04	58,34	58,50	57,89	60,69
1950	57,60	57,78	56,58	57,70	57,89	58,88	58,44	59,62	60,90	59,59	60,16	60,14	58,77
1951	60,75	60,82	61,05	62,80	62,97	64,12	63,66	63,33	63,30	63,38	63,78	63,53	62,79
1952	63,50	63,93	64,19	64,71	65,08	65,66	65,87	65,87	66,51	66,64	66,65	66,33	65,41
1953	66,17	66,21	66,19	67,05	67,59	67,88	66,57	66,28	66,63	66,89	67,21	66,93	66,80
1954	67,08	67,35	67,08	67,63	68,74	69,48	69,86	69,71	69,50	69,27	69,58	69,70	68,75
1955	69,66	69,36	69,55	70,32	71,05	71,71	71,39	70,87	70,56	70,47	70,75	71,38	70,59
1956	71,36	72,65	73,75	74,33	74,75	74,33	74,05	73,95	74,09	73,47	73,45	73,94	73,68
1957	74,01	73,34	72,74	72,59	72,79	73,05	73,63	73,71	74,00	74,80	75,45	76,01	73,84
1958	76,11	75,73	75,86	77,19	78,33	79,10	78,58	78,11	77,73	76,32	75,92	75,38	77,03
1959	74,80	74,46	74,16	74,05	74,23	74,24	73,99	74,13	74,56	74,94	75,50	75,85	74,58
1960	75,69	75,21	74,80	74,71	75,17	75,64	75,74	75,32	75,18	74,99	75,44	75,70	75,30
1961	75,72	75,74	75,81	76,11	76,48	76,69	76,35	76,57	76,82	76,72	77,48	77,95	76,54
(Gli indici base 1938 = 1 si riportano a base 1961 = 100 dividendoli per 0,7654)													
Base: Anno 1961 = 100													
1962	101,9	102,0	103,0	104,4	104,4	105,3	105,9	105,6	106,2	106,6	107,0	108,4	105,1
1963	109,7	112,5	113,2	113,6	113,4	112,9	112,7	113,0	114,4	115,5	115,2	116,1	113,5
1964	116,2	116,2	116,5	116,9	117,5	119,4	120,1	120,3	121,0	121,6	122,1	122,8	119,2
1965	123,3	123,3	123,6	123,8	124,3	124,8	125,5	125,6	125,9	125,7	125,8	126,6	124,9
1966	127,0	126,8	126,8	127,2	127,6	127,5	127,4	127,1	127,0	127,1	127,6	127,5	127,2
(Coefficiente di raccordo tra indici mensili base 1961 e base 1966 : 1,2737)													
Base: Anno 1966 = 100													
1967	100,3	100,2	100,3	100,5	100,9	101,2	101,6	101,8	102,0	101,5	101,3	101,2	101,1
1968	101,5	101,3	101,3	101,4	101,4	101,4	101,3	101,4	101,5	101,4	101,7	102,3	101,5
1969	102,4	102,4	102,5	103,1	103,4	104,1	104,9	105,2	105,4	105,5	105,6	106,1	104,2
1970	106,7	107,2	107,7	108,3	108,6	108,8	109,1	109,3	109,7	110,0	110,4	110,9	108,9
(Coefficiente di raccordo tra indici mensili base 1966 e base 1970: 1,0915; tra base 1961 e base 1970: 1,3902)													
Base: Anno 1970 = 100													
1971	102,0	102,3	102,6	103,0	103,4	103,7	103,8	104,0	105,0	105,6	105,9	105,9	103,9
1972	106,2	106,6	107,0	107,3	108,4	109,5	110,3	111,2	112,8	113,7	114,3	115,0	110,2
1973	116,0	117,2	118,8	120,9	122,7	123,9	124,5	125,2	125,7	126,4	127,5	129,4	123,2
1974	131,5	133,5	136,2	138,1	139,6	141,1	144,5	148,5	154,4	158,3	160,7	162,3	145,7
1975	164,5	166,0	167,2	169,2	170,3	172,0	172,8	174,0	176,2	177,7	179,3	180,9	172,5
1976	182,5	186,6	190,8	196,2	199,8	200,0	200,6	202,4	207,0	212,3	216,2	219,7	201,2
(Coefficiente di raccordo tra indici mensili base 1970 e base 1976 : 2,0380)													
Base: Anno 1976 = 100													
1977	109,8	111,8	113,1	114,1	115,5	116,9	118,2	119,5	121,4	122,7	123,5	124,4	117,6
1978	125,3	126,5	127,7	130,2	131,4	132,9	134,4	134,8	136,9	138,2	139,0	140,1	133,1
1979	141,7	144,2	146,4	148,2	149,7	151,0	152,2	152,7	154,9	156,7	158,1	160,0	151,3
1980	163,0	165,8	166,8	168,4	169,3	170,7	173,2	175,1	178,2	180,6	184,4	186,3	173,5
(Coefficiente di raccordo tra indici mensili base 1976 e base 1980 : 1,7575)													
Base: Anno 1980 = 100													
1981	107,6	109,5	111,3	113,0	114,4	116,0	116,8	117,2	119,4	122,1	123,2	124,5	116,3
1982	126,7	128,0	128,9	129,5	130,6	132,5	135,8	137,4	140,1	142,1	143,0	143,9	134,9
1983	145,2	146,4	147,9	149,1	149,9	151,3	153,9	153,8	155,4	157,0	158,6	159,6	152,3

INDICI DEI PREZZI AL CONSUMO PER LE FAMIGLIE DI OPERAI E IMPIEGATI
(già indici del costo della vita)

NAZIONALE												ABBIGLIAMENTO	
	Annì	Gen.	Feb.	Mar.	Apr.	Mag.	Giu.	Lug.	Ago.	Set.	Ott.	Nov.	Dic.
Base: Anno 1938 = 1													
1947	54,79	56,63	59,28	61,64	63,98	66,80	68,30	69,38	71,54	72,12	71,06	68,66	65,35
1948	65,73	63,40	62,16	61,16	60,29	59,93	58,74	58,05	57,50	57,71	57,75	58,10	60,04
1949	58,56	59,55	59,84	60,22	60,28	60,19	60,18	59,91	59,43	59,19	58,97	58,45	59,56
1950	57,55	57,15	56,50	56,28	55,62	55,44	55,14	55,62	56,93	59,21	61,02	62,52	57,42
1951	67,10	69,64	70,65	71,29	71,44	71,08	70,48	69,83	69,23	68,96	68,78	68,54	69,75
1952	67,31	66,79	65,96	65,24	64,45	64,10	63,47	63,08	62,61	62,39	62,26	62,18	64,15
1953	62,12	61,98	62,03	61,96	61,93	61,85	61,99	62,07	62,47	62,68	62,84	62,91	62,24
1954	63,03	63,08	63,06	63,09	63,09	63,10	63,05	63,04	63,04	63,12	63,15	63,10	63,08
1955	63,11	63,07	63,01	62,97	62,91	62,88	62,81	62,81	62,77	62,73	62,66	62,70	62,87
1956	62,65	62,63	62,62	62,64	62,61	62,58	62,62	62,62	62,65	62,78	62,91	63,06	62,70
1957	63,42	63,64	63,83	64,04	64,23	64,37	64,40	64,51	64,70	65,00	65,05	65,06	64,35
1958	65,02	65,02	64,97	64,90	64,80	64,70	64,62	64,59	64,49	64,38	64,26	64,21	64,66
1959	64,09	64,04	63,97	63,92	64,22	64,37	64,47	64,47	64,69	65,07	65,22	65,34	64,49
1960	65,44	65,62	65,80	65,93	65,94	66,03	66,06	66,05	66,17	66,18	66,23	66,26	65,98
1961	66,24	66,25	66,27	66,30	66,27	66,25	66,23	66,24	66,27	66,32	66,37	66,42	66,29
(Gli indici base 1938 = 1 si riportano a base 1961 = 100 dividendoli per 0,6629)													
Base: Anno 1961 = 100													
1962	100,6	101,4	102,5	103,2	103,7	104,0	104,4	104,5	105,1	106,0	106,6	107,2	104,1
1963	107,6	108,4	109,1	109,5	109,9	110,3	110,5	110,6	111,5	112,5	113,3	113,7	110,6
1964	114,3	114,9	115,8	116,2	116,6	116,9	117,1	117,2	117,6	118,1	118,6	118,7	116,8
1965	118,9	119,2	119,4	119,5	119,5	119,5	119,5	119,6	119,6	119,7	119,9	120,0	119,5
1966	120,1	120,2	120,5	120,9	121,1	121,2	121,3	121,4	121,7	122,0	122,4	122,6	121,3
(Coefficiente di raccordo tra indici mensili base 1961 e base 1966 : 1,2115)													
Base: Anno 1966 = 100													
1967	101,5	101,5	101,6	101,8	101,9	102,0	102,0	102,0	102,1	102,5	102,7	103,1	102,1
1968	103,3	103,5	103,7	103,7	103,9	104,0	104,1	104,1	104,3	104,4	104,5	104,7	104,0
1969	105,0	105,1	105,4	105,7	105,9	106,1	106,6	107,0	107,9	109,5	110,5	111,0	107,1
1970	111,4	112,2	112,8	113,2	113,8	114,3	114,9	115,2	116,3	117,8	119,0	119,8	115,1
(Coefficiente di raccordo tra indici mensili base 1966 e base 1970: 1,1497; tra base 1961 e base 1970: 1,3929)													
Base: Anno 1970 = 100													
1971	104,7	104,9	105,6	105,9	106,4	106,8	107,1	107,1	108,6	109,6	110,4	110,6	107,3
1972	110,9	111,1	111,4	111,8	112,4	113,0	113,1	113,4	114,9	116,8	118,3	119,0	113,8
1973	120,0	121,3	123,3	124,5	125,8	126,6	127,3	127,6	130,0	132,4	135,2	136,4	127,5
1974	137,8	139,9	142,3	144,1	147,0	148,4	149,6	150,4	155,4	161,1	164,3	164,9	150,4
1975	166,4	167,5	168,7	170,9	171,8	172,1	172,4	172,4	174,4	179,6	181,3	182,9	173,4
1976	184,0	185,2	189,4	193,4	196,1	199,1	200,3	200,8	209,0	217,3	221,7	224,1	201,7
(Coefficiente di raccordo tra indici mensili base 1970 e base 1976 : 2,0207)													
Base: Anno 1976 = 100													
1977	112,1	114,0	117,8	120,5	122,1	122,9	123,3	123,8	127,4	131,1	132,5	133,8	123,4
1978	134,8	135,5	137,6	138,8	139,7	140,7	140,9	141,0	143,7	146,7	148,5	149,7	141,5
1979	150,0	151,0	153,4	156,0	157,7	158,9	159,6	160,0	165,9	172,3	175,2	176,9	161,4
1980	177,5	179,4	183,2	187,4	189,3	190,9	191,7	192,3	197,1	205,7	208,7	210,4	192,8
(Coefficiente di raccordo tra indici mensili base 1976 e base 1980: 1,9322)													
Base: Anno 1980 = 100													
1981	109,5	110,5	112,5	114,6	115,3	115,9	116,2	116,4	119,0	123,8	125,4	126,7	117,2
1982	127,2	128,4	130,4	132,3	133,7	134,4	134,7	134,9	137,8	143,1	145,3	146,2	135,7
1983	146,8	147,6	149,2	151,5	152,3	153,0	153,3	153,4	156,0	159,8	162,3	163,2	154,0

INDICI DEI PREZZI AL CONSUMO PER LE FAMIGLIE DI OPERAI E IMPIEGATI
(già indici del costo della vita)

ANNALE	ELETTRICITÀ E COMBUSTIBILI												
	Gen.	Feb.	Mar.	Apr.	Mag.	Giu.	Lug.	Ago.	Set.	Ott.	Nov.	Dic.	Anno
Base: Anno 1938 = 1													
1947	15,18	15,80	16,19	16,20	17,57	19,02	22,41	23,96	25,10	25,34	24,83	23,93	20,46
1948	24,99	24,24	24,04	23,45	23,74	23,54	23,47	27,51	29,87	29,96	30,59	30,69	26,34
1949	30,51	30,86	30,58	30,39	30,22	31,85	34,07	34,17	34,36	34,44	34,53	34,64	32,55
1950	34,72	34,73	34,29	34,32	34,27	34,18	34,21	34,33	34,95	35,64	35,90	36,02	34,80
1951	36,35	36,65	36,65	36,73	36,71	36,87	37,07	37,28	37,66	38,70	39,29	39,56	37,46
1952	39,82	39,88	39,97	40,00	39,90	39,91	40,09	40,58	40,77	40,90	40,94	41,00	40,31
1953	41,18	41,22	41,05	40,99	40,81	40,77	40,74	40,82	40,86	40,86	40,80	40,84	40,91
1954	40,84	40,78	40,82	40,72	40,71	40,71	40,57	40,60	40,74	40,83	40,81	40,69	40,74
1955	40,60	40,60	40,58	40,63	40,62	40,71	40,87	40,79	40,80	40,97	40,92	40,85	40,75
1956	40,79	40,97	40,94	40,89	40,94	41,09	41,36	41,51	41,57	41,67	42,12	42,23	41,34
1957	42,23	42,39	42,44	42,83	42,85	42,70	42,62	42,38	42,22	42,13	42,07	42,04	42,41
1958	41,90	41,90	41,90	41,87	41,71	41,55	41,50	41,41	41,46	41,43	41,53	41,50	41,64
1959	41,54	41,51	41,46	41,29	41,23	41,20	41,09	41,12	41,20	41,20	41,18	41,17	41,27
1960	41,21	41,21	41,16	41,15	41,05	41,08	41,11	41,09	41,14	41,13	41,12	41,18	41,14
1961	41,06	40,98	40,85	40,81	40,83	40,86	40,84	40,85	40,93	41,10	41,09	41,09	40,94
(Gli indici base 1938 = 1 si riportano a base 1961 = 100 dividendoli per 0,4094)													
Base: Anno 1961 = 100													
1962	100,6	100,6	100,5	100,5	100,3	100,3	101,1	100,5	100,9	101,0	101,0	101,0	100,7
1963	101,4	102,8	102,8	102,9	102,9	102,9	103,6	103,8	104,3	106,0	106,5	107,3	103,9
1964	107,7	109,4	109,5	109,1	108,8	108,8	108,9	109,2	109,1	109,1	110,9	111,3	109,3
1965	111,7	111,7	111,8	111,8	111,3	111,3	111,3	110,4	110,7	110,8	110,7	110,7	111,2
1966	110,8	111,3	111,7	111,5	111,4	111,9	112,1	112,0	112,2	112,3	112,6	112,7	111,9
(Coefficiente di raccordo tra indici mensili base 1961 e base 1966 : 1,1181)													
Base: Anno 1966 = 100													
1967	102,4	102,5	102,5	103,2	103,5	103,6	103,9	103,9	103,9	104,1	104,2	104,2	103,5
1968	104,2	104,2	104,2	104,2	104,1	102,3	102,3	102,2	102,2	102,1	101,1	101,1	102,9
1969	100,7	100,7	101,9	101,8	101,6	101,5	103,2	103,6	104,1	104,6	105,4	106,0	102,9
1970	106,7	107,6	108,1	108,3	108,4	108,7	108,8	109,5	110,7	111,6	112,6	113,6	109,6
(Coefficiente di raccordo tra indici mensili base 1966 e base 1970: 1,1192; tra base 1961 e base 1970: 1,2514)													
Base: Anno 1970 = 100													
1971	103,0	103,9	104,2	104,3	104,3	104,5	104,3	104,5	103,8	103,7	103,5	103,5	104,0
1972	103,6	104,0	104,1	103,9	103,8	104,0	104,2	104,1	104,1	104,0	103,8	103,6	103,9
1973	102,0	101,9	102,0	102,8	102,8	102,9	103,2	103,7	103,7	104,8	106,7	121,3	104,8
1974	122,6	122,4	137,8	142,2	142,5	142,6	145,5	145,5	168,2	170,0	170,6	170,6	148,4
1975	170,6	171,1	149,8	149,8	149,3	152,7	152,9	152,8	154,9	155,1	155,3	158,2	156,0
1976	158,3	159,5	161,5	165,5	170,4	175,1	174,0	174,8	176,3	186,7	205,1	207,1	176,2
(Coefficiente di raccordo tra indici mensili base 1970 e base 1976 : 1,7536)													
Base: Anno 1976 = 100													
1977	119,8	124,4	128,5	129,4	129,2	130,3	131,1	131,2	131,4	132,4	132,8	133,5	129,5
1978	139,0	139,7	139,8	139,0	138,6	146,0	146,3	146,9	146,1	146,3	147,3	147,4	143,5
1979	150,3	151,8	152,4	152,2	156,8	157,8	167,5	173,6	187,0	201,9	204,3	204,4	171,7
1980	234,5	236,8	237,4	244,9	245,9	247,7	270,8	277,8	279,9	278,2	282,1	282,7	259,9
(Coefficiente di raccordo tra indici mensili base 1976 e base 1980 : 2,6007)													
Base: Anno 1980 = 100													
1981	112,2	113,2	117,0	117,2	123,0	130,7	130,9	131,5	132,9	133,3	137,1	140,1	126,6
1982	141,3	141,9	143,2	143,7	145,0	148,9	151,9	158,3	163,1	165,9	172,6	173,3	154,1
1983	176,4	176,4	174,8	175,9	178,3	179,5	182,2	182,0	187,9	189,2	192,6	192,9	182,3

INDICI DEI PREZZI AL CONSUMO PER LE FAMIGLIE DI OPERAI E IMPIEGATI
(già indici del costo della vita)

NAZIONALE											ABITAZIONE		
Anni	Gen.	Feb.	Mar.	Apr.	Mag.	Giu.	Lug.	Ago.	Set.	Ott.	Nov.	Dic.	Anno
Base: Anno 1938 = 1													
1947	2,02	2,03	2,49	2,49	2,49	2,49	2,49	2,60	2,60	2,60	2,69	2,69	2,47
1948	3,43	3,45	3,45	3,45	3,63	3,63	3,63	3,77	3,77	3,77	3,99	3,99	3,66
1949	5,20	5,20	5,20	5,20	5,32	5,32	5,32	5,62	5,62	5,62	5,75	5,75	5,43
1950	5,75	5,95	5,95	5,95	5,95	5,95	8,14	8,61	8,69	8,77	8,93	8,97	7,30
1951	8,97	12,27	12,58	12,67	12,65	12,60	12,59	12,65	12,65	12,67	12,79	12,79	12,32
1952	12,79	15,25	15,39	15,48	15,65	15,76	15,76	16,17	16,18	16,22	16,56	16,56	15,65
1953	16,56	17,05	17,05	17,05	17,13	17,13	17,13	17,30	17,30	17,30	17,72	17,72	17,20
1954	17,72	18,04	18,04	18,04	18,18	18,18	18,18	18,41	18,41	18,41	18,78	18,78	18,26
1955	18,78	19,20	19,20	19,20	19,73	19,73	19,73	22,76	22,76	22,76	23,34	23,34	20,88
1956	26,20	26,20	26,44	26,44	26,83	26,83	27,07	27,07	27,23	27,23	27,44	27,44	26,87
1957	31,16	31,26	31,55	31,55	32,01	32,01	32,37	32,37	32,67	32,67	32,90	32,90	32,12
1958	37,12	37,12	37,12	38,65	38,65	38,65	40,00	40,00	40,00	41,45	41,45	41,45	39,31
1959	45,91	45,91	45,91	47,37	47,37	47,37	48,21	48,21	48,21	49,14	49,14	49,14	47,66
1960	53,49	53,49	53,49	54,70	54,70	54,70	55,57	55,57	55,57	56,28	56,28	56,28	55,01
1961	60,41	60,41	60,41	62,09	62,09	62,09	63,12	63,12	63,12	63,85	63,85	63,85	62,37
(Gli indici base 1938 = 1 si riportano a base 1961 = 100 dividendoli per 0,6237)													
Base: Anno 1961 = 100													
1962	109,1	109,1	109,1	111,9	111,9	111,9	112,0	112,0	112,0	112,1	112,1	112,1	111,3
1963	120,0	120,0	120,0	122,9	122,9	122,9	123,1	123,1	123,1	124,1	124,1	124,1	122,5
1964	129,7	129,8	129,8	131,2	131,6	131,6	132,7	132,9	133,0	133,9	134,0	134,0	132,0
1965	135,2	135,4	135,4	137,0	137,1	137,1	138,0	138,2	138,2	139,2	139,2	139,2	137,4
1966	140,2	140,2	140,2	141,3	141,4	141,4	142,4	142,4	142,4	143,2	143,2	143,2	141,8
(Coefficiente di raccordo tra indici mensili base 1961 e base 1966 : 1,4192)													
Base: Anno 1966 = 100													
1967	101,9	102,1	102,2	102,6	102,6	102,6	103,1	103,3	103,3	103,8	103,9	103,9	102,9
1968	105,8	105,8	105,8	107,0	107,0	107,0	108,4	108,5	108,5	109,4	109,5	109,5	107,7
1969	111,2	111,3	111,3	112,5	113,1	113,1	114,0	114,2	114,2	115,4	115,5	115,5	113,4
1970	118,2	118,5	118,5	119,1	119,3	119,3	119,9	120,0	120,0	120,8	120,8	120,8	119,6
(Coefficiente di raccordo tra indici mensili base 1966 e base 1970: 1,1984; tra base 1961 e base 1970: 1,7008)													
Base: Anno 1970 = 100													
1971	101,2	102,1	102,1	102,5	102,7	102,7	103,0	103,4	103,4	103,8	103,9	103,9	102,9
1972	104,6	104,9	104,9	105,3	105,4	105,4	106,1	106,4	106,4	106,7	107,1	107,1	105,9
1973	110,3	110,8	110,8	111,0	111,6	111,6	111,9	112,6	112,6	112,8	113,2	113,2	111,9
1974	112,0	112,4	112,4	113,2	114,1	114,7	116,6	118,0	118,0	119,6	121,3	122,2	116,2
1975	123,8	128,6	128,6	129,9	130,8	130,8	132,2	133,0	133,0	134,6	135,0	135,0	131,3
1976	136,3	137,3	137,3	141,9	144,0	144,0	146,6	149,2	149,2	150,4	151,9	151,9	145,0
(Coefficiente di raccordo tra indici mensili base 1970 e base 1976 : 1,4878)													
Base: Anno 1976 = 100													
1977	102,8	103,2	103,2	104,6	104,7	104,7	106,7	106,9	106,9	108,4	108,6	108,6	105,8
1978	111,3	111,6	111,6	113,2	113,9	113,9	115,0	115,3	115,3	116,9	117,1	117,1	114,3
1979	136,3	136,5	136,5	140,6	140,9	140,9	142,9	143,4	143,4	153,3	153,5	153,5	143,5
1980	162,5	162,8	162,8	167,7	168,1	168,2	170,6	170,9	170,9	181,9	182,2	182,2	170,9
(Coefficiente di raccordo tra indici mensili base 1976 e base 1980 : 1,7076)													
Base: Anno 1980 = 100													
1981	111,4	111,7	111,8	113,6	113,9	113,9	116,3	116,6	116,6	123,0	123,5	123,6	116,3
1982	128,7	129,0	129,0	132,5	133,5	133,5	135,3	135,7	135,8	145,1	145,3	145,3	135,7
1983	150,7	151,1	151,2	154,2	154,4	154,4	157,0	157,1	157,7	184,9	185,1	185,1	161,9

INDICI DEI PREZZI AL CONSUMO PER LE FAMIGLIE DI OPERAI E IMPIEGATI
(già indici del costo della vita)

NAZIONALE											BENI E SERVIZI VARI		
Annì	Gen.	Feb.	Mar.	Apr.	Mag.	Giù.	Lug.	Ago.	Set.	Ott.	Nov.	Dic.	Anno

Base: Anno 1938 = 1

1947	27,31	27,76	29,17	31,85	32,66	34,71	35,74	39,22	40,24	41,05	41,69	43,59	35,42
1948	43,08	42,85	43,87	43,62	43,22	43,17	43,19	43,32	43,18	43,42	43,60	43,87	43,37
1949	44,39	44,89	45,00	45,20	45,07	44,89	44,73	44,43	44,35	44,26	44,46	44,56	44,69
1950	45,02	44,99	45,86	45,86	45,90	45,85	45,88	46,14	46,41	46,84	47,11	47,39	46,10
1951	48,05	50,31	50,70	50,92	50,97	51,08	54,10	54,32	54,35	54,68	55,07	55,22	52,48
1952	55,16	55,15	55,32	55,02	54,97	54,36	55,00	54,95	54,91	54,94	55,13	55,16	55,01
1953	55,23	55,40	55,46	55,57	55,57	55,49	55,34	55,27	55,39	55,57	55,69	55,85	55,49
1954	55,89	55,95	55,98	56,23	56,23	56,26	56,09	56,26	56,60	56,91	57,19	57,25	56,40
1955	57,53	57,59	57,55	57,62	57,65	57,55	57,32	57,29	57,60	57,88	57,95	58,10	57,64
1956	58,26	58,25	58,41	58,58	58,49	58,49	58,34	59,14	59,62	59,97	60,14	60,26	59,00
1957	60,60	60,69	60,82	61,12	61,15	60,81	60,51	60,52	61,04	61,51	61,66	61,82	61,02
1958	61,82	61,79	61,92	61,95	61,94	61,63	61,43	61,47	61,64	62,21	62,32	62,45	61,88
1959	62,67	62,90	63,12	63,21	63,76	63,39	63,16	63,22	63,43	64,14	64,42	64,45	63,49
1960	64,84	65,02	65,00	65,02	65,06	64,68	64,71	66,38	66,56	67,05	67,39	67,52	65,77
1961	67,49	67,59	67,65	67,56	67,62	67,36	67,22	67,29	67,78	68,25	68,84	69,07	67,81

(Gli indici base 1938 = 1 si riportano a base 1961 = 100 dividendoli per 0,6781)

Base: Anno 1961 = 100

1962	102,6	102,6	102,6	102,9	102,9	102,6	102,5	102,4	102,9	103,3	103,9	105,8	103,1
1963	106,2	107,7	108,0	108,0	108,4	109,6	109,2	109,3	110,5	111,5	111,9	112,8	109,4
1964	114,5	115,4	116,3	116,9	117,7	117,7	118,7	119,0	119,3	120,1	120,6	121,1	118,1
1965	121,7	122,6	123,1	123,4	123,8	124,0	123,6	123,9	124,1	124,7	124,6	124,9	123,7
1966	125,3	125,3	125,6	125,9	126,1	126,0	125,8	126,2	126,5	127,4	127,7	129,8	126,5

(Coefficiente di raccordo tra indici mensili base 1961 e base 1966 : 1,2763)

Base: Anno 1966 = 100

1967	102,1	102,1	102,3	102,4	102,5	102,6	102,5	102,7	103,6	103,9	104,1	104,1	102,9
1968	104,4	104,5	104,6	104,8	105,0	105,0	104,4	104,5	105,1	105,2	105,3	105,5	104,9
1969	105,9	105,9	106,7	106,9	107,1	107,0	107,3	107,6	108,1	108,6	109,5	109,8	107,5
1970	110,1	111,3	111,5	111,9	112,3	112,5	112,3	112,7	114,6	115,0	116,0	116,2	113,0

(Coefficiente di raccordo tra indici mensili base 1966 e base 1970: 1,1260; tra base 1961 e base 1970: 1,4371)

Base: Anno 1970 = 100

1971	103,7	103,9	104,7	105,0	106,1	106,5	107,4	107,5	107,9	108,3	108,5	108,9	106,5
1972	110,2	111,2	111,5	111,8	112,2	112,3	112,6	113,0	113,5	116,4	117,2	117,2	113,3
1973	119,1	120,1	120,5	121,3	123,3	123,9	124,4	124,9	125,5	128,0	129,6	131,3	124,3
1974	133,5	136,6	142,7	143,8	146,8	152,5	157,4	160,4	163,2	165,1	167,7	169,1	153,2
1975	171,2	173,2	173,9	177,3	178,6	181,2	182,6	183,4	184,6	187,2	188,7	191,0	181,1
1976	193,8	196,2	200,8	207,7	211,0	212,1	213,9	215,7	217,7	227,7	232,3	234,6	213,6

(Coefficiente di raccordo tra indici mensili base 1970 e base 1976 : 2,1563)

Base: Anno 1976 = 100

1977	110,0	113,2	114,8	115,8	117,9	118,8	119,2	119,8	120,1	120,9	124,1	124,4	118,3
1978	125,2	127,0	128,6	129,0	131,1	131,5	132,0	133,1	134,9	136,2	137,8	138,9	132,1
1979	141,0	143,1	144,8	147,7	150,1	152,1	153,2	155,8	160,5	163,4	166,2	170,7	154,1
1980	177,5	181,4	183,4	186,3	188,8	191,1	193,8	195,8	201,3	203,3	208,6	212,7	193,7

(Coefficiente di raccordo tra indici mensili base 1976 e base 1980 : 1,9425)

Base: Anno 1980 = 100

1981	111,9	114,3	115,8	117,3	119,1	119,7	121,0	122,3	123,5	124,9	127,9	129,3	120,6
1982	130,5	132,9	134,3	135,6	137,4	138,3	139,6	143,2	144,5	146,8	149,2	150,4	140,2
1983	153,0	156,1	157,8	159,5	161,7	162,4	163,1	164,5	166,6	167,6	169,2	169,8	162,6

C O S T O D E L L A V I T A

Numeri indici generali dei prezzi al consumo per le famiglie di operai e impiegati - Base: 1976 = 100

Anno 1977	Livorno	Pisa	Arezzo	Siena	Grosseto	Firenze	Pistoia	Lucca	Massa	Italia
gennaio	109,9	110,4	111,1	111,2	110,9	110,7	109,9	110,2	109,2	110,0
febbraio	112,2	113,3	112,9	113,5	112,5	112,2	112,1	113,7	112,1	112,5
marzo	113,3	115,2	115,6	115,5	114,4	113,9	113,3	114,7	113,6	114,2
aprile	114,2	116,5	116,9	116,5	115,3	115,1	114,0	115,5	114,3	115,4
maggio	116,3	117,9	117,9	118,1	116,5	117,1	115,4	117,1	115,3	116,9
giugno	116,9	119,0	118,9	119,0	117,4	118,1	116,2	118,1	116,2	118,0
luglio	117,6	119,7	119,5	119,9	118,1	118,9	116,7	118,7	116,9	118,9
agosto	119,1	120,5	120,5	120,6	119,1	119,9	117,1	122,0	118,2	119,7
settembre	121,5	121,9	121,5	122,2	120,6	121,1	119,2	122,8	119,5	121,0
ottobre	122,7	123,9	124,6	123,3	121,8	122,2	119,8	123,6	120,8	122,3
novembre	123,5	125,3	126,4	124,5	124,3	124,3	122,8	126,3	122,7	124,1
dicembre	124,2	125,8	126,8	125,3	124,7	125,2	123,4	126,4	123,2	124,7
media annua	117,6	119,1	119,4	119,1	118,0	118,2	116,7	119,1	116,8	118,1

C O S T O D E L L A V I T A

Numeri indici generali dei prezzi al consumo per le famiglie di operai e impiegati - Base: 1976 = 100

Anno 1978	Livorno	Pisa	Arezzo	Siena	Grosseto	Firenze	Pistoia	Lucca	Massa	Italia
gennaio	125,9	127,2	128,6	127,2	125,5	126,2	123,8	127,1	124,3	125,9
febbraio	128,0	128,4	130,3	128,1	126,6	127,5	125,8	127,9	125,2	127,2
marzo	129,7	129,9	131,7	128,9	127,8	128,5	127,3	129,0	127,3	128,5
aprile	130,5	131,2	133,3	130,4	129,2	129,8	128,7	130,2	128,8	129,9
maggio	131,4	132,5	133,8	132,4	131,5	131,6	129,9	131,0	130,3	131,3
giugno	133,0	133,2	135,1	133,6	132,4	132,9	130,6	131,9	131,1	132,4
luglio	133,8	133,9	135,6	134,1	133,0	133,6	131,4	133,0	131,8	133,4
agosto	135,3	134,6	136,9	135,6	133,6	134,0	132,6	134,2	132,5	134,0
settembre	135,8	136,3	138,3	136,0	135,6	136,0	133,6	137,1	132,9	135,8
ottobre	137,2	137,6	139,7	137,3	136,5	137,0	134,6	138,1	135,3	137,3
novembre	139,3	138,2	141,8	138,6	137,6	138,2	135,4	139,0	135,6	138,5
dicembre	140,0	139,1	142,7	139,6	138,3	139,0	137,7	139,5	136,1	139,5
media annua	133,3	133,5	135,7	133,5	132,3	132,9	131,0	133,2	130,9	132,8

C O S T O D E L L A V I T A

Numeri indici generali dei prezzi al consumo per le famiglie di operai e impiegati - Base: 1976 = 100

Anno 1979	Livorno	Pisa	Arezzo	Siena	Grosseto	Firenze	Pistoia	Lucca	Massa	Italia
gennaio	144,3	142,4	145,0	142,8	141,9	141,6	141,1	142,4	138,9	142,2
febbraio	146,2	144,8	149,0	145,8	142,8	143,5	142,4	144,7	141,0	144,3
marzo	147,4	147,0	149,5	148,2	143,4	146,6	143,3	146,7	143,2	146,1
aprile	148,8	148,6	152,0	150,1	147,2	149,4	145,7	149,1	145,6	148,5
maggio	152,2	150,6	153,6	152,0	148,0	151,9	147,5	150,7	146,6	150,4
giugno	153,2	151,9	155,9	153,4	149,7	153,7	151,1	151,7	148,0	151,9
luglio	153,9	154,0	156,3	154,4	153,5	155,2	152,7	151,9	148,3	153,3
agosto	154,7	155,3	157,9	156,1	155,9	156,6	153,5	152,9	149,1	154,8
settembre	159,6	159,9	160,9	159,8	161,2	160,8	155,9	159,5	152,5	158,6
ottobre	166,5	165,9	167,1	162,9	166,3	166,9	161,6	164,5	154,4	162,3
novembre	169,8	170,4	169,0	167,1	168,9	169,1	164,1	165,5	155,7	164,4
dicembre	172,8	173,2	171,6	169,7	170,6	171,6	167,8	169,0	157,4	167,1
media annua	155,8	155,3	157,3	155,2	154,1	155,6	152,2	154,1	148,4	153,7

C O S T O D E L L A V I T A

Numeri indici generali dei prezzi al consumo per le famiglie di operai e impiegati - Base: 1976 = 100

Anno 1980	Livorno	Pisa	Arezzo	Siena	Grosseto	Firenze	Pistoia	Lucca	Massa	Italia
gennaio	179,0	180,5	177,9	176,0	175,5	177,0	174,8	177,7	161,3	172,6
febbraio	183,5	184,2	179,1	179,6	180,2	180,4	185,7	180,5	162,2	175,6
marzo	184,6	183,7	181,2	180,6	180,9	182,0	187,1	181,6	162,1	177,2
aprile	186,9	187,3	182,8	183,4	183,8	184,9	187,4	181,6	164,8	180,0
maggio	188,1	188,7	184,1	184,1	182,3	187,0	188,4	183,0	166,2	181,6
giugno	189,5	189,6	185,3	186,4	188,0	189,4	190,0	183,2	167,5	183,3
luglio	192,5	191,9	188,1	190,3	191,3	193,3	191,0	185,6	170,7	186,4
agosto	194,2	194,0	189,5	191,5	192,2	194,5	195,0	186,4	171,1	188,3
settembre	198,6	197,0	193,0	195,7	195,0	199,9	199,6	188,8	173,3	192,3
ottobre	201,6	201,9	196,4	199,2	199,0	204,1	199,7	192,6	176,3	195,6
novembre	205,2	205,5	199,1	202,5	202,1	208,3	202,5	199,6	178,4	199,7
dicembre	207,4	207,4	202,0	205,9	206,1	210,8	204,4	201,9	180,4	202,3
media annua	192,6	192,6	188,2	189,6	189,7	192,6	192,1	186,9	169,5	186,2

C O S T O D E L L A V I T A

Numeri indici generali dei prezzi al consumo per le famiglie di operai e impiegati - Base: 1980 = 100

Anno 1981	Livorno	Pisa	Arezzo	Siena	Grosseto	Firenze	Pistoia	Lucca	Massa	Italia
gennaio	110,2	109,5	109,0	109,2	110,0	111,1	109,5	109,1	107,1	110,1
febbraio	112,0	111,5	111,2	111,3	111,7	112,8	111,0	110,6	108,0	112,1
marzo	113,6	112,7	112,3	113,3	113,4	114,3	111,4	112,1	109,8	113,7
aprile	115,6	114,0	114,0	114,7	114,6	116,0	115,3	113,9	110,7	115,3
maggio	117,5	116,1	116,4	117,8	117,3	117,9	116,1	115,8	114,1	116,9
giugno	119,2	117,6	118,1	119,3	118,3	119,2	116,8	117,1	114,6	118,1
luglio	119,6	118,5	118,6	119,7	119,3	120,3	117,2	117,8	114,8	119,1
agosto	120,5	119,9	119,3	120,7	120,9	120,9	117,6	118,5	115,4	119,9
settembre	122,2	122,1	121,1	122,6	122,4	122,3	120,7	121,3	117,3	121,6
ottobre	125,9	124,4	123,7	124,4	124,1	124,9	121,6	123,6	120,6	124,0
novembre	127,9	126,8	126,3	125,1	125,7	127,0	122,3	125,2	122,5	126,1
dicembre	129,8	128,2	127,5	127,0	126,8	128,8	124,4	127,1	123,6	127,4
media annua	119,5	118,4	118,1	118,8	118,7	119,6	117,0	117,7	114,9	118,7

C O S T O D E L L A V I T A

Numero indice generale dei prezzi al consumo per le famiglie di operai e impiegati - BASE: 1980 = 100

1982	LIVORNO	PISA	AREZZO	SIENA	GROSSETO	FIRENZE	PISTOIA	LUCCA	MASSA	ITALIA
gennaio	131,1	130,6	129,5	129,4	128,5	130,4	128,0	128,3	124,2	129,1
febbraio	132,7	131,5	132,1	130,6	131,4	131,7	130,6	130,4	124,7	130,8
marzo	133,4	132,6	133,1	132,5	132,5	132,6	131,7	132,2	125,7	132,0
aprile	134,2	134,2	134,5	133,3	133,4	133,7	132,2	133,3	126,4	133,2
maggio	135,5	135,2	135,8	134,4	135,2	134,8	132,6	134,2	127,0	134,7
giugno	136,5	136,7	136,7	135,4	136,4	136,2	134,4	135,2	127,6	136,0
luglio	138,1	138,5	138,2	137,1	138,5	138,3	135,7	137,8	129,8	138,0
agosto	140,6	141,5	140,4	140,3	140,4	140,6	138,6	139,9	131,9	140,5
settembre	142,6	143,4	142,4	142,3	143,4	142,8	141,6	142,3	132,5	142,5
ottobre	145,3	146,1	146,8	145,3	145,9	145,3	143,6	144,4	134,5	145,3
novembre	146,3	147,5	148,5	147,5	148,1	147,5	146,2	145,8	137,5	147,2
dicembre	148,4	148,7	149,1	148,3	148,8	148,4	147,7	146,7	137,8	148,2
media annua	138,7	138,9	138,9	138,0	138,5	138,5	136,9	137,5	130,0	138,1

C O S T O D E L L A V I T A

Numeri indici generali dei prezzi al consumo per le famiglie di operai e impiegati - Base: 1980 = 100

Anno 1983	Livorno	Pisa	Arezzo	Siena	Grosseto	Firenze	Pistoia	Lucca	Massa	Italia
gennaio	152,0	152,7	152,4	150,3	150,3	150,5	150,5	149,4	138,9	150,3
febbraio	153,3	154,4	154,0	152,1	153,8	152,8	152,0	151,0	140,6	152,3
marzo	155,0	155,3	154,7	153,7	155,1	154,3	152,8	151,7	140,5	153,7
aprile	156,0	156,6	157,0	155,6	156,1	155,9	154,1	152,5	142,1	155,3
maggio	156,8	157,3	159,1	156,9	157,1	156,9	155,0	153,9	144,6	156,8
giugno	158,2	158,4	159,6	157,7	157,8	157,9	155,2	155,0	145,6	157,7
luglio	159,5	159,8	161,2	158,3	160,8	159,2	156,3	155,9	147,2	159,2
agosto	161,1	160,5	161,9	159,2	161,3	159,5	156,9	156,2	148,6	159,8
settembre	162,7	162,4	164,2	161,5	163,0	161,4	158,3	157,2	149,2	161,9
ottobre	166,6	165,3	166,9	164,5	166,3	164,4	162,2	157,5	150,7	164,6
novembre	168,8	167,0	168,6	165,9	167,7	166,2	163,4	158,9	151,9	166,3
dicembre	169,3	167,9	169,4	166,7	168,6	167,1	163,8	159,7	153,0	167,1
media annua	159,9	159,8	160,8	158,5	159,8	158,8	156,7	154,9	146,1	158,8

LIVORNO, PRIMA DEL '43



1927 - La quantità di carbone fossile scaricato sulle banchine del porto di Livorno raggiunge il massimo storico: 1.291.883 tonnellate (57% della movimentazione complessiva annua).



1928 - Le riunioni di corse al galoppo, presso la pista di Ardenza, rappresentano per gli appassionati di ippica un forte richiamo. L'ippodromo, inaugurato il 12 agosto 1894, dispone di una pista di forma ovale, con uno sviluppo di 1250 metri.



1931 - Il 7° censimento generale stabilisce che le persone presenti a Livorno sono 124.391. La popolazione residente risulta pari a 120.711 abitanti. I pensionati ammontano a 2.323. I cittadini che si dichiarano proprietari e benestanti sono 500. I non cattolici censiti risultano 2.781; tra questi 1.660 sono israeliti e 519 professano la religione evangelica.



1935, 28 ottobre - Si inaugura il servizio filoviario. Il vecchio tram, che con l'ausilio dei cavalli era stato introdotto il 22 maggio 1881, si avvia al «pensionamento». Queste le velocità medie di corsa: tram km. ora 11,9, filobus km. ora 18,5.

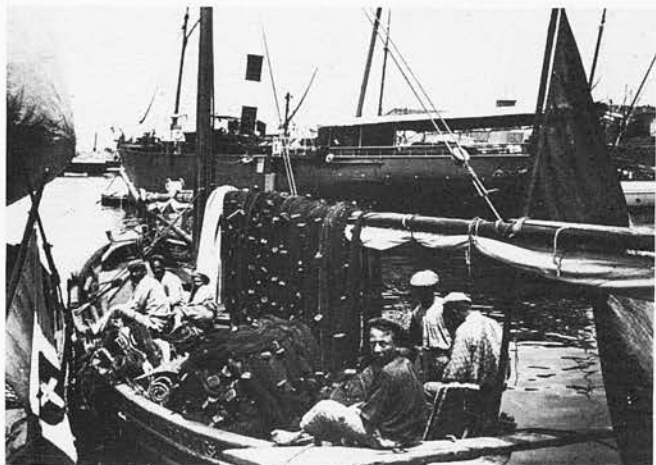

1936 - All'8° censimento la popolazione residente corrisponde a 124.963 abitanti. Rispetto a 27.401 famiglie censite, ben 965 risultano composte da 9 componenti e oltre. Appartengono al settore dell'agricoltura e della pesca 3.966 persone. Gli addetti all'artigianato ammontano a 4.855.



1936 - L'analisi della popolazione temporaneamente assente, effettuata in occasione dell'8° censimento, accerta che 1.110 livornesi (1.105 uomini e 5 donne) si trovano in Africa Orientale, in Libia e negli altri possedimenti.

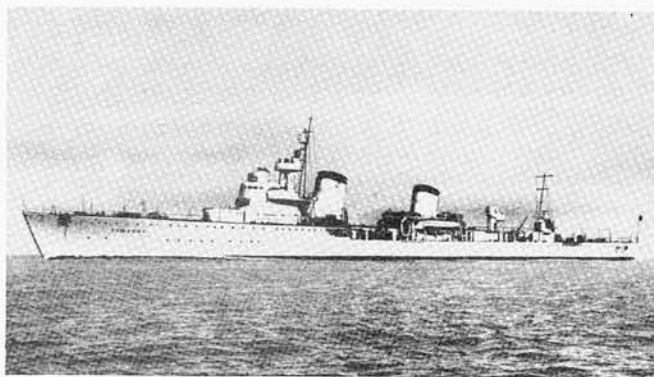

1937 - Il Cantiere Navale, allora facente parte del Gruppo Odero Terni Orlando (O.T.O.), dimostra ancora una volta, la sua elevata qualificazione con la progettazione e costruzione dell'esploratore «Taskent», commissionato dall'Unione Sovietica. Il «Taskent», che stazza 3 mila tonnellate, nel corso delle prove, eseguite nel Mar Nero, raggiunge la velocità di 45,6 nodi, rivelandosi, al momento, la nave più veloce del mondo.



1937 - Il censimento economico evidenzia che le aziende facenti parte dell'industria livornese (compresi gli artigiani che lavorano manufatti) ammontano a 1.695 e le forze di lavoro comprendono 15.701 unità. Le metalmeccaniche risultano 257 con 6.639 addetti.



ADESSO SPERIAMO CHE
LE CAMERE DI COMBU-
STIONE SIANO
SEMPRE
ASCIUTTE.

1938 - I giovani lettori livornesi, come gli altri ragazzi d'Italia, hanno la sgradita sorpresa di trovare presso le edicole il giornale a fumetti al momento più seguito, e cioè «l'avventuroso», sprovvisto delle smaglianti favole a colori di Gordon Flash. Il personaggio, di creazione americana, scompare col numero 207, del 25 settembre, in quanto censurato. Il prosieguo delle avventure si avrà nell'immediato dopoguerra.



1939 - Prezzi medi annui al minuto (Kg. o litro) di alcuni principali generi di consumo: pane (farina tipo unico) L. 1,89; pasta (semola extra) L. 3,02; fagioli secchi (tondini bianchi) L. 2,71; patate (qualità comune) L. 0,82; burro L. 18,44; latte L. 1,17; pecorino scelto stagionato L. 11,85; zucchero L. 6,67; caffè tostato L. 31,62; baccalà bagnato L. 2,96; prosciutto crudo L. 25,56; vino rosso da pasto L. 2,42; carne di vitellone (primo taglio con osso) L. 7,54.

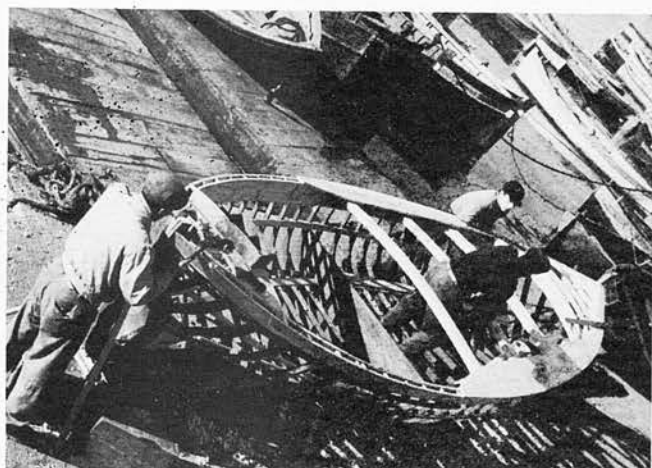

1939 - Salari orari medi in vigore nell'area livornese: muratore di 1.a categ. L. 3,28, di 2.a categ. L. 3,02; manovale di 1.a classe L. 2,75, di 2.a classe L. 2,44; carpentiere di 1.a categ. L. 3,87; tipografo compositore a macchina L. 4,34, compositore a mano di 1.a categ. L. 3,90, di 3.a categ. L. 2,49; falegname di 1.a categ. L. 3,33, di 2.a categ. L. 2,49.



1940 - L'elenco dei poveri comprende 8.854 iscritti (3.567 uomini e 5.287 donne). Le razioni di pane e minestra distribuite nell'anno dall'Ente Comunale di Assistenza ammontano a 91.993. Inoltre sono elargiti 885 capi di vestiario e 1.991 paia di scarpe. La frequenza degli assistiti presso la sede dell'E.C.A. è pari a 56.474.

1221
sul Romito



1940, 29 maggio - Il più giovane corridore del Giro ciclistico d'Italia, il ventunenne Fausto Coppi, vince la tappa più significativa, la Firenze-Modena, e conquista la maglia rosa. La «recluta», pochi giorni dopo, con la vittoria del Giro d'Italia, si laurea campione. Nella difficile tappa dell'Appennino, in seconda posizione, e precedendo Gino Bartali, si piazza il livornese Olimpio Bizzi. Nella foto, Bizzi sta «tirando» sulle rampe del Romito.



1940, 22 giugno, ore 3,20 - L'aviazione francese colpisce l'Albergo Palazzo ed i Bagni Pancaldi.



1941, 9 febbraio - All'alba aerei inglesi bombardano l'area su cui sorge l'A.N.I.C.



1942 - Movimento migratorio: immigrati dal territorio nazionale 2.926, dalla Libia 65, dai possedimenti 29, dall'Albania 10, dall'estero 53; totale 3.083. Emigrati nel territorio nazionale 2.497, in Libia 3, nei possedimenti italiani 2, all'estero 13; totale 2.515. Saldo attivo: 568.



1942-43 - Nel campionato di calcio di serie A «brilla» la squadra livornese che si mantiene in testa dalla 1.a alla 26.a giornata e termina al secondo posto, «belfata» dal Torino. Nella foto, da sinistra: Zidarich, Traversa, Del Bianco, Tori, Stua, Soldani, Raccis, Degano, Silingardi, Piana, Capaccioli.



1943, 28 maggio, ore 11,25 - Suona la sirena d'allarme. Alle 11,30 inizia lo schianto delle bombe sganciate dalle fortezze volanti americane. E' il primo vero bombardamento su Livorno. Due le ondate degli aerei. Il cessato allarme si avrà alle 15,45. La città è ridotta a un tragico ammasso di rovine.

Topografia

Climatologia e Meteorologia

T O P O G R A F I A

Superficie, popolazione e densità

Superficie: intero territorio del Comune	kmq.	104,79
acque interne	"	1,26
Popolazione: 1° gennaio	abit.	175.803
31 dicembre (dato provvisorio)	"	176.298
Densità della popolazione per kmq. 1° gennaio	abit.	1.678
31 dicembre	"	1.682

Altimetria

Altezza massima (Poggio Lecceta - Valle Benedetta)	m.	462
Altezza minima	livello del mare	
Altezza della piazza del Comune	m.	3

Posizione geografica - Palazzo Comunale

Latitudine nord	43° 33' 10''
Longitudine est Greenwich	10° 17' 45''
ovest Monte Mario	2° 8' 38''

Confini

Nord:	comuni di Pisa e Collesalvetti
Est:	comuni di Collesalvetti e Rosignano Marittimo
Sud:	comune di Rosignano Marittimo e Mare Tirreno
Ovest:	Mare Tirreno

V I A B I L I T A'

Strade comunali: lunghezza e superficie

Urbane	ml. 190.656	pari a mq. 2.195.000
Extra urbane	" 18.667	" " " 202.800
Totale	" 209.323	" " " 2.397.800

Tipo di pavimentazione

Asfalto	mq.	230.000
Lastrico e calcestruzzo	"	43.800
Bitume	"	2.074.400
Macadam	"	49.600
Totale	"	2.397.800

Fenomeno	GEN.	FEB.	MAR.	APR.	MAG.	GIU.	LUG.	AGO.	SET.	OTT.	NOV.	DIC.	ANNO
Pressione atmosferica media in mm. Hg. ridotta a 0°	766,80	760,07	759,87	758,02	757,07	760,70	759,82	759,12	760,48	763,21	760,16	760,19	760,46
Temperatura centigrada:													
massima assoluta	16,2	14,0	16,4	22,4	25,2	30,8	37,0	31,0	28,8	25,2	20,0	17,0	23,7
minima assoluta	2,2	0,0	4,6	7,0	9,8	13,4	17,6	17,2	13,6	7,6	3,2	1,2	8,1
escursione media	6,1	5,8	5,9	6,3	6,3	7,5	7,9	7,2	7,2	7,2	6,6	5,9	6,6
media delle temperature medie	9,9	6,7	11,5	13,9	16,7	20,9	25,8	23,7	21,5	16,8	12,4	9,1	15,7
Tensione media del vapore acqueo in mm.Hg.	6,63	5,19	7,70	8,95	11,36	13,88	18,34	16,62	14,68	11,23	7,56	5,85	10,66
Umidità relativa percentuale media	73	70	75	73	75	72	72	75	74	74	71	66	72
Precipitazioni in mm.	8,4	99,4	87,4	20,0	17,6	54,2	16,6	106,6	36,2	48,8	13,0	100,8	609,0

F e n o m e n o		GEN.	FEB.	MAR.	APR.	MAG.	GIU.	LUG.	AGO.	SET.	OTT.	NOV.	DIC.	ANNO
Vento dominante														
N - tramontana	gg.	1	-	2	-	-	-	-	-	-	-	2	5	10
NE - greco	"	14	9	3	3	-	9	6	4	5	12	10	7	82
E - levante	"	3	8	10	6	3	10	3	13	9	9	15	12	101
SE - scirocco	"	4	2	5	5	3	3	3	-	3	6	1	-	35
S - mezzogiorno	"	-	1	1	6	6	1	2	3	2	2	1	5	28
SW - libeccio	"	3	2	3	6	6	2	-	3	1	-	-	1	27
W - ponente	"	2	1	3	2	9	-	2	-	3	2	2	1	27
NW - maestratale	"	4	5	4	2	4	5	15	8	7	1	-	-	55
Stato del mare:														
calmo	gg.	16	6	7	8	6	19	22	22	17	17	22	17	179
mosso	"	10	16	21	15	16	10	9	7	6	11	6	14	141
agitato	"	5	5	3	7	8	1	-	1	5	3	1	-	39
grosso	"	-	1	-	-	1	-	-	1	2	-	1	-	6
burrascoso	"	-	-	-	-	-	-	-	-	-	-	-	-	-
tempestoso	"	-	-	-	-	-	-	-	-	-	-	-	-	-
Stato del cielo:														
sereno (1/10 - 3/10)	gg.	6	4	3	-	2	4	8	4	7	8	7	13	66
misto (4/10 - 8/10)	"	10	11	16	25	20	20	21	22	19	17	17	14	212
coperto (9/10 - 10/10)	"	15	13	12	5	9	6	2	5	4	6	6	4	87
Le rilevazioni vengono effettuate dall'Osservatorio Civico alle ore 8, 14 e 19 di ogni giorno.														

Indice degli argomenti trattati

Numero	Argomento	Pagina	Colonna
101
102
103
104
105
106
107
108
109
110
111
112
113
114
115
116
117
118
119
120
121
122
123
124
125
126
127
128
129
130
131
132
133
134
135
136
137
138
139
140
141
142
143
144
145
146
147
148
149
150
151
152
153
154
155
156
157
158
159
160
161
162
163
164
165
166
167
168
169
170
171
172
173
174
175
176
177
178
179
180
181
182
183
184
185
186
187
188
189
190
191
192
193
194
195
196
197
198
199
200

Demografia

LA POPOLAZIONE DI LIVORNO DALLE ORIGINI

Anno	EPOCA STORICA	Presente	Residente
900/1000		300/400	-
1121	dopo la cessione alla Repubblica Pisana	500	-
1284	dopo la battaglia della Meloria	400	-
1392	quando i pisani la circondarono di mura	900	-
1413	all'epoca del condominio Genova-Firenze	1.000	-
1423	dopo la cessione ai fiorentini (1421)	1.200	-
1430	dopo la peste	800	-
1440/80	dopo la peste	600	-
1485	dopo la visita di Lorenzo il Magnifico (1480)	800	-
1551	al primo censimento di Cosimo I dei Medici	870	-
1560	al secondo censimento di Cosimo I dei Medici	1.059	-
1587	all'inizio del regno di Ferdinando I	2.100	-
1601	dopo l'emanazione della legge livornina (1593)	4.985	-
1606	alla proclamazione a città (19 marzo 1606)	8.000	-
1609	all'inizio del regno di Cosimo II	9.785	-
1622	al censimento del 2° anno della reggenza di Ferdinando II	9.034	-
1633	dopo la peste del 1630-31	9.650	-
1644	alla costruz. dei nuovi quartieri della Venezia e di San Marco	12.000	-
1670	alla morte di Ferdinando II	17.000	-
1689	epoca dell'emanaz. di disposiz. fiscali e razz. (Cosimo II)	17.000	-
1694	epoca dell'emanaz. di disposiz. fiscali e razz. (Cosimo II)	17.709	-
1700		18.000	-
1705		20.000	-
1710		21.500	-
1715		24.500	-
1720		25.847	-
1725		24.600	-
1730		25.600	-
1735		28.600	-
1737	all'estinzione della dinastia medicea	28.800	-
1745	al censimento fatto dalla reggenza di Francesco II di Lorena	32.500	-
1766	nel secondo anno di regno di Leopoldo I di Lorena	36.000	-
1790	all'inizio della reggenza di Ferdinando III di Lorena	39.441	-
1793	durante il blocco francese del porto di Genova	41.278	-
1796)	46.158	-
1797	(44.828	-
1798)	47.848	-
1799	(48.042	-
1800)	48.170	-
1801	(46.949	-
1802) durante le guerre napoleoniche	48.476	-
1803	(50.313	-
1804)	50.395	-
1805	(51.109	-
1806)	52.446	-

segue: LA POPOLAZIONE DI LIVORNO DALLE ORIGINI

Anno	EPOCA STORICA	Presente	Residente
1807)	-	-
1808	(50.004	-
1809)	52.671	-
1810	(durante le guerre napoleoniche	-	-
1811)	-	-
1812	(-	-
1813)	48.630	-
1814	alla restaurazione lorenese	49.942	-
1820		62.700	-
1825		67.565	-
1830		72.924	-
1835		76.258	-
1840		79.752	-
1845		80.195	-
1850		83.359	-
1858		94.741	-
1860	all'annessione al Regno d'Italia	94.400	-
1861	1° censimento generale (31 dicembre)	96.471	94.794
1871	2° censimento generale (31 dicembre)	97.096	96.432
1881	3° censimento generale (31 dicembre)	97.615	96.937
1901	4° censimento generale (10 febbraio)	98.321	96.094
1911	5° censimento generale (10 giugno)	105.315	103.723
1921	6° censimento generale (1 dicembre)	114.809	113.639
1931	7° censimento generale (21 aprile)	124.391	120.443
1936	8° censimento generale (21 aprile)	128.538	124.963
1951	9° censimento generale (4 novembre)	145.727	142.333
1951)	146.103	142.701
1952	(147.984	144.503
1953)	149.753	146.169
1954	(152.128	148.343
1955)	154.420	150.417
1956	(popolazione calcolata al 31 dicembre	156.788	152.672
1957)	159.589	155.305
1958	(162.284	157.774
1959)	164.175	159.517
1960	(-	161.379
1961	10° censimento generale (15 ottobre)	165.536	161.077
1961)	-	161.614
1962	(-	163.857
1963)	-	165.759
1964	(popolazione calcolata al 31 dicembre	-	168.172
1965)	-	169.899
1966	(-	170.884
1967)	-	172.005
1968	(-	172.794

segue: LA POPOLAZIONE DI LIVORNO DALLE ORIGINI

Anno	EPOCA STORICA	Presente	Residente
1969)	-	173.839
1970	(popolazione calcolata al 31 dicembre	-	175.280
1971	11° censimento generale (24 ottobre)	179.649	174.791
1971)	-	175.151
1972	(-	176.236
1973)	-	177.187
1974	(-	177.526
1975)	-	177.691
1976	(popolazione calcolata al 31 dicembre	-	177.687
1977)	-	177.523
1978	(-	177.101
1979)	-	176.757
1980	(-	176.249
1981	12° censimento generale (25 ottobre) - dato definitivo	179.347	175.741
1981)	-	175.589
1982	(popolazione calcolata al 31 dicembre	-	175.803
1983)	-	176.298

**CALCOLO DELLA POPOLAZIONE IN BASE AI RISULTATI
DEL 12° CENSIMENTO GENERALE DELLA POPOLAZIONE**

	Maschi	Femmine	Totale
Censimento 25 ottobre 1981			
Popolazione residente	83.982	91.759	175.741
Calcolo popolazione residente			
31 dicembre 1981	83.920	91.669	175.589
31 dicembre 1982	84.026	91.777	175.803
Anno 1983			
31 gennaio	84.083	91.857	175.940
28 febbraio	84.023	91.810	175.833
31 marzo	84.118	91.894	176.012
30 aprile	84.130	91.878	176.008
31 maggio	83.980	91.886	175.866
30 giugno	83.547	91.654	175.201
31 luglio	83.506	91.644	175.150
31 agosto	83.501	91.616	175.117
30 settembre	83.517	91.624	175.141
31 ottobre	83.545	91.638	175.183
30 novembre	84.276	92.440	176.716
31 dicembre	84.084	92.214	176.298

SUPERFICIE TERRITORIALE E DENSITA'
DEI COMUNI DELLA PROVINCIA
- Censimento 1981 -

C O M U N I	Superficie territoriale kmq	Densità ab/kmq
Bibbona	65,55	40
Campiglia Marittima	83,13	150
Campo nell'Elba	55,66	75
Capoliveri	39,51	57
Capraia Isola	19,26	21
Castagneto Carducci	142,29	58
Cecina	42,94	567
Collesalveti	107,58	133
Livorno	104,79	1.677
Marciana	45,29	51
Marciana Marina	5,76	339
Piombino	130,13	303
Porto Azzurro	13,36	230
Portoferraio	47,76	227
Rio Marina	19,54	119
Rio nell'Elba	16,78	54
Rosignano Marittimo	120,82	248
San Vincenzo	33,14	228
Sassetta	26,59	22
Suvereto	92,95	34
 Totale Provincia	 1.212,83	 286

POPOLAZIONE RESIDENTE NEI COMUNI DELLA PROVINCIA - Censimenti 1861/1981

ANNI	C O M U N I D E L L A P R O V I N C I A																			
	Bibbona	Campiglia Marittima	Campo nell'Elba	Capoliveri	Capraia Isola	Castagneto Carducci	Cecina	Collesalveti	L I V O R N O	Marciana	Marciana Marina	Piombino	Porto Azzurro	Portoferraio	Rio Marina	Rio nell'Elba	Rosignano Marittimo	San Vincenzo	Sassetta	Suvereto
1861	1516	4395	2165	1518	862	4613	3530	6666	94794	2583	2135	2905	2421	5057	2752	2269	7403	343	966	2333
1871	1817	4648	2939	1533	576	4833	4231	7349	96.432	2440	2346	3625	2444	6013	2949	2431	7953	363	899	2017
1881	2187	5087	2834	1747	762	5289	5091	7771	96937	2273	2426	4058	2786	5563	4001	2583	8536	941	1070	2405
1901	2660	6131	3623	2235	560	6405	7044	9102	96.094	2275	1827	7668	2352	6148	4121	2462	9611	1225	1429	3306
1911	3028	7240	3038	2773	502	7113	8035	9255	103.723	2273	1664	18619	2544	9544	4783	2855	10151	1617	1372	3593
1921	3256	8107	3723	2635	561	7505	8880	9544	113.639	2445	1731	23541	2555	8942	4601	2859	12316	1953	1416	3854
1931	3215	7574	3288	2424	385	7834	10974	9906	120.443	2483	1804	25981	2369	11323	4093	2148	16554	3202	1387	3828
1936	3014	7664	3696	2431	341	8039	10527	10027	124.963	2495	1698	27548	2429	11825	3893	1917	17601	3927	1320	3989
1951	3333	8783	4231	2233	465	8219	12539	10825	142.333	2309	1751	32336	3078	10385	3533	1601	23776	5089	1233	4086
1961	3109	9266	4064	2168	467	7866	16590	10395	161.077	2191	1777	35940	3006	10272	3613	1372	27083	5673	873	3246
1971	2640	11350	4066	2193	323	7622	21369	10285	174.791	2186	1830	39654	2929	10629	2681	1029	28799	7182	682	3025
1981	2651	12463	4148	2239	395	8240	24336	14346	175.741	2305	1955	39401	3073	10839	2317	907	29985	7558	585	3173

POPOLAZIONE PRESENTE NEI COMUNI DELLA PROVINCIA - Censimenti 1861/1981

COMUNI DELLA PROVINCIA

ANNI	COMUNI DELLA PROVINCIA																			
	Bibbona	Campiglia Marittima	Campo nell'Elba	Capoliveri	Capraia Isola	Castagneto Carducci	Cecina	Collesalveti	LIVORNO	Marciana	Marciana Marina	Piombino	Porto Azzurro	Portoferraio	Rio Marina	Rio nell'Elba	Rosignano Marittimo	San Vincenzo	Sassetta	Suvereto
1861	1646	5738	2089	1477	684	4711	3687	6682	96471	2412	2061	3268	2058	5793	2439	2011	7511	448	1010	2267
1871	1812	5450	2748	1618	476	5367	4058	7422	97096	2206	2193	3981	2255	6014	2588	2133	8000	426	950	2500
1881	2244	5498	2954	1735	801	6005	5175	7705	97615	2203	2235	4574	2914	5867	3505	2584	8410	982	1076	2641
1901	2601	6556	3644	2285	547	6748	6994	9016	98321	2212	1740	8272	2476	6940	3772	2487	9708	1283	1397	3458
1911	2995	7233	3638	2766	551	7112	8077	9353	105315	2234	1565	19572	2714	9800	4878	2855	10213	1647	1249	3596
1921	3213	8148	3673	2589	551	7887	8877	9634	114809	2370	1636	23516	2510	8825	4511	2800	12332	1967	1389	3909
1931	3189	7631	3668	2431	570	7780	10957	9937	124391	2416	1644	26120	2598	11333	3730	2039	16637	3273	1299	3752
1936	3031	7621	4176	2432	537	7759	10565	9941	128538	2417	1586	27381	2742	12821	3569	1898	17209	3923	1083	4062
1951	3383	8991	4226	2084	518	8224	12649	11000	145727	2279	1684	32117	3008	10069	3307	1555	23646	5112	1199	4126
1961	3012	9463	3903	2207	619	7659	16639	10385	165536	2161	1655	35562	2967	10983	3219	1282	26686	5615	803	3233
1971	2586	11283	3878	2106	375	7466	21715	10161	179649	2101	1648	39966	2854	10613	2409	948	28533	7049	626	2949
1981	2637	12351	4401	2140	458	8124	24241	14189	179347	2249	1773	39141	3067	11157	2260	843	29832	7432	569	3131

MOVIMENTO NATURALE E MIGRATORIO DELLA POPOLAZIONE RESIDENTE

	GEN.		FEB.		MAR.		APR.		MAG.		GIU.		LUG.		AGO.		SET.		OTT.		NOV.		DIC.		Totale		
	M	MF	M	MF	M	MF	M	MF	M	MF	M	MF	M	MF	M	MF	M	MF	M	MF	M	MF	M	MF	M	MF	
Nati																											
nel Comune	44	103	47	93	54	96	48	88	61	104	48	104	59	112	51	110	53	112	51	98	40	86	53	91	609	1197	
in altri Comuni	7	13	3	6	2	10	-	2	4	9	7	12	5	9	3	5	7	16	5	11	4	10	11	14	58	117	
all'estero	-	-	-	-	2	2	-	-	1	1	-	1	-	-	-	-	-	-	-	-	-	-	-	-	3	4	
Totale nati	51	116	50	99	58	108	48	90	66	114	55	117	64	121	54	115	60	128	56	109	44	96	64	105	670	1318	
Morti																											
nel Comune	84	176	108	218	84	154	72	142	80	143	52	105	83	159	66	147	69	138	68	146	94	169	75	148	935	1845	
in altri Comuni	12	14	7	16	7	14	17	22	8	12	15	27	5	12	14	22	10	18	2	7	8	14	4	11	109	189	
all'estero	1	1	2	2	-	-	1	1	-	-	1	2	-	-	-	1	-	-	1	1	-	-	-	-	6	8	
Totale morti	97	191	117	236	91	168	90	165	88	155	68	134	88	171	80	170	79	156	71	154	102	183	79	159	1050	2042	
Variazione movimento naturale	- 46	- 75	- 67	- 137	- 33	- 60	- 42	- 75	- 22	- 41	- 13	- 17	- 24	- 50	- 26	- 55	- 19	- 28	- 15	- 45	- 58	- 87	- 15	- 54	- 380	- 724	
Immigrati																											
da altri Comuni	71	138	91	165	122	211	97	146	107	190	84	144	61	138	89	152	121	210	105	216	141	252	110	200	1199	2162	
dall'estero	4	6	2	4	9	22	3	6	11	19	2	4	11	18	10	16	13	29	11	19	8	21	4	10	88	174	
altri	120	241	63	137	128	260	81	155	93	173	110	183	21	47	15	27	23	53	25	50	779	1604	53	109	1511	3039	
Totale immigrati	195	385	156	306	259	493	181	307	211	382	196	331	93	203	114	195	157	292	141	285	928	1877	167	319	2798	5375	
Emigrati																											
per altri Comuni	75	148	75	133	86	171	58	112	83	158	73	129	86	164	90	168	110	220	96	196	136	253	107	193	1075	2045	
per l'estero	11	15	2	5	5	7	3	4	1	4	-	-	6	8	3	4	4	6	2	2	3	3	1	1	41	59	
altri	6	10	72	138	40	76	66	120	255	321	543	850	18	32	-	1	8	14	-	-	-	1	236	489	1244	2052	
Totale emigrati	92	173	149	276	131	254	127	236	339	483	616	979	110	204	93	173	122	240	98	198	139	257	344	683	2360	4156	
Variazione movimento migratorio	+103	+212	+ 7	+ 30	+128	+239	+54	+71	-128	-101	-420	-648	-17	- 1	+21	+22	+35	+52	+43	+87	+789	+1620	-177	-364	+438	+1219	
Variazione movimento complessivo	+ 57	+137	-60	-107	+ 95	+179	+12	- 4	-150	-142	-433	-665	-41	-51	- 5	-33	+16	+24	+28	+42	+731	+1533	-192	-418	+ 58	+ 495	

MOVIMENTO MIGRATORIO DELLA POPOLAZIONE RESIDENTE PER GRUPPI DI ETA'

	GEN.		FEB.		MAR.		APR.		MAG.		GIU.		LUG.		AGO.		SET.		OTT.		NOV.		DIC.		Totale		
	M	MF	M	MF	M	MF	M	MF	M	MF	M	MF	M	MF	M	MF	M	MF	M	MF	M	MF	M	MF	M	MF	
	Immigrati																										
fino a 11 anni	30	53	18	40	30	77	15	28	35	59	20	38	12	26	19	28	20	42	27	44	112	227	17	37	355	699	
da 12 a 15 anni	7	11	4	12	8	18	3	8	7	15	4	8	3	7	4	8	6	9	5	13	51	94	2	9	104	212	
da 16 a 24 anni	33	58	39	51	80	119	67	79	29	51	49	69	24	48	38	55	65	91	40	67	146	267	73	106	683	1061	
da 25 a 34 anni	49	96	43	71	68	118	34	59	62	98	62	84	24	45	16	30	20	48	29	58	183	324	27	48	617	1079	
da 35 a 44 anni	27	56	21	43	33	54	22	34	28	52	22	38	12	25	14	25	19	35	14	30	161	284	16	36	389	712	
da 45 a 54 anni	19	32	13	24	18	36	12	26	27	41	20	31	6	14	7	17	10	23	11	27	97	184	17	33	257	488	
da 55 a 64 anni	13	27	11	33	11	21	15	29	13	31	9	25	7	14	11	15	10	16	6	15	83	181	9	17	198	424	
da 65 anni e oltre	17	52	7	32	11	50	13	44	10	35	10	38	5	24	5	17	7	28	9	31	95	316	6	33	195	700	
Totale	195	385	156	306	259	493	181	307	211	382	196	331	93	203	114	195	157	292	141	285	928	1877	167	319	2798	5375	
Emigrati																											
fino a 11 anni	10	25	28	56	13	34	16	42	13	26	76	156	17	33	12	28	28	45	16	30	23	37	45	99	297	611	
da 12 a 15 anni	2	7	10	16	3	7	9	11	1	5	19	34	4	8	5	8	9	18	8	14	2	8	12	25	84	161	
da 16 a 24 anni	17	30	28	49	16	40	26	39	167	189	230	277	22	31	20	33	17	30	24	40	26	55	47	88	640	901	
da 25 a 34 anni	24	47	37	73	43	73	33	61	85	110	177	284	29	53	23	40	25	56	20	40	46	73	84	151	626	1061	
da 35 a 44 anni	24	34	23	39	26	39	20	34	31	51	63	96	16	24	18	28	20	41	12	20	13	21	62	113	328	540	
da 45 a 54 anni	6	10	14	22	12	25	6	10	14	21	19	28	6	14	4	10	13	22	7	18	9	20	33	66	143	266	
da 55 a 64 anni	6	11	4	9	9	16	8	19	12	30	15	31	9	22	8	16	5	15	7	16	15	26	27	61	125	272	
da 65 anni e oltre	3	9	5	12	9	20	9	20	16	51	17	73	7	19	3	10	5	13	4	20	5	17	34	80	117	344	
Totale	92	173	149	276	131	254	127	236	339	483	616	979	110	204	93	173	122	240	98	198	139	257	344	683	2360	4156	

MOVIMENTO MIGRATORIO DELLA POPOLAZIONE RESIDENTE PER PROFESSIONE O CONDIZIONE NON PROFESSIONALE

	GEN.		FEB.		MAR.		APR.		MAG.		GIU.		LUG.		AGO.		SET.		OTT.		NOV.		DIC.		Totale		
	M	MF	M	MF	M	MF	M	MF	M	MF	M	MF	M	MF	M	MF	M	MF	M	MF	M	MF	M	MF	M	MF	
Immigrati																											
agricoltura	3	4	-	-	1	1	-	-	1	2	1	1	2	2	-	-	-	-	1	1	4	5	-	-	13	16	
industria e artigianato	35	40	28	33	47	50	19	22	33	37	25	28	12	13	19	20	18	20	16	17	282	311	17	18	551	609	
trasporti e comunicazioni	5	5	7	7	9	9	3	6	11	11	9	10	7	7	1	1	1	1	4	5	28	28	1	1	86	91	
commercio	15	23	10	12	15	21	8	9	16	19	8	13	4	9	6	6	8	12	2	5	45	71	13	16	150	216	
banca e assicurazioni	2	2	2	2	3	3	4	4	-	-	2	2	1	2	1	1	2	3	3	3	4	5	2	3	26	30	
difesa	23	23	45	45	68	68	55	55	52	52	80	80	21	21	36	36	56	56	39	39	50	50	66	66	591	591	
amministrazioni pubbliche	16	28	10	21	23	38	12	27	11	17	12	25	7	17	7	15	7	20	7	20	105	162	14	27	231	417	
amministrazioni private	7	8	1	1	1	4	1	2	2	6	2	2	3	3	-	1	2	4	3	7	29	37	3	9	54	84	
culto	-	5	1	3	-	2	-	-	1	11	1	14	-	1	-	5	1	6	1	20	-	7	1	3	6	77	
arti libere	2	2	-	-	4	7	4	5	2	6	8	8	1	2	1	2	3	5	2	2	8	11	3	4	38	54	
servizi domestici	1	4	-	2	-	1	2	3	1	1	1	3	2	2	2	3	1	3	1	1	-	11	-	-	11	34	
condizione non professionale	74	218	43	166	63	236	63	155	61	189	34	120	30	114	33	93	48	141	49	148	321	1074	45	168	864	2822	
senza indicazione di professione	12	23	9	14	25	53	10	19	20	31	13	25	3	10	8	12	10	21	13	17	52	105	2	4	177	334	
Totale	195	385	156	306	259	493	181	307	211	382	196	331	93	203	114	195	157	292	141	285	928	1877	167	319	2798	5375	
Emigrati																											
agricoltura	-	-	-	1	-	1	2	3	-	-	2	2	1	1	1	1	-	-	1	1	-	-	3	3	10	13	
industria e artigianato	20	22	9	10	23	24	11	11	12	13	31	34	11	11	7	7	10	10	19	20	18	22	50	64	221	248	
trasporti e comunicazioni	2	2	3	4	6	6	7	7	6	7	10	10	3	3	5	5	6	8	4	5	9	9	12	22	73	88	
commercio	7	9	3	6	7	11	4	11	2	8	17	25	8	15	4	4	4	4	3	4	10	16	23	31	92	144	
banca e assicurazioni	-	-	-	-	1	1	1	1	1	1	-	-	-	-	-	-	-	-	-	-	1	1	4	4	8	8	
difesa	13	13	53	57	26	26	41	41	238	239	387	387	26	26	23	23	24	24	16	16	28	28	33	33	908	913	
amministrazioni pubbliche	17	29	15	27	22	38	7	13	8	16	16	28	18	29	15	29	12	26	11	22	15	25	58	102	214	384	
amministrazioni private	1	1	1	1	3	3	-	-	1	1	1	1	5	6	1	1	3	6	1	2	3	6	23	34	43	62	
culto	-	-	1	1	-	-	-	-	6	21	4	8	-	1	-	-	3	-	10	-	7	-	4	11	55		
arti libere	4	4	2	3	3	3	2	2	3	5	3	6	1	2	2	2	3	5	4	6	7	10	4	6	38	54	
servizi domestici	-	1	4	5	-	1	1	1	1	1	-	3	-	1	-	1	-	1	-	-	-	-	-	4	6	19	
condizione non professionale	17	63	33	113	28	105	40	118	46	141	92	401	32	102	32	88	50	141	36	104	43	123	116	341	565	1840	
senza indicazione di professione	11	29	25	48	12	35	11	28	15	30	53	74	5	7	3	12	10	12	3	8	5	10	18	35	171	328	
Totale	92	173	149	276	131	254	127	236	339	483	616	979	110	204	93	173	122	240	98	198	139	257	344	683	2360	4156	

MOVIMENTO DELLA POPOLAZIONE PRESENTE

	Gennaio		Febbraio		Marzo		Aprile		Maggio		Giugno		Luglio		Agosto		Settembre		Ottobre		Novembre		Dicembre		Totale		
	M	MF	M	MF	M	MF	M	MF	M	MF	M	MF	M	MF	M	MF	M	MF	M	MF	M	MF	M	MF	M	MF	
Nati																											
vivi:																											
legittimi	62	128	52	105	61	108	53	93	65	127	56	111	70	128	60	136	62	123	59	112	47	98	60	96	707	1365	
naturali riconosciuti	2	8	4	7	2	3	3	4	4	6	3	8	-	2	4	7	1	4	2	7	2	4	-	3	27	63	
naturali non riconosciuti	-	-	-	-	-	-	-	-	-	-	-	-	-	-	-	-	-	-	-	-	-	-	-	-	-	-	
morti:																											
legittimi	1	1	-	-	1	2	-	1	1	1	-	-	-	-	2	3	-	-	-	-	-	-	1	1	6	9	
naturali	-	-	-	-	-	-	-	1	-	-	-	-	-	-	-	-	-	-	-	-	-	-	-	-	-	1	
Totale nati	65	137	56	112	64	113	56	99	70	134	59	119	70	130	66	146	63	127	61	119	49	102	61	100	740	1438	
di cui:																											
da parti doppi	-	2	-	-	3	4	-	-	2	4	-	2	2	4	-	-	2	2	1	2	1	2	2	2	13	24	
da parti tripli	-	-	-	-	-	-	-	-	-	-	-	-	-	-	-	-	-	-	-	-	-	-	-	-	-	-	
Morti																											
nel 1° anno di vita	1	2	1	2	-	-	-	1	1	2	-	-	1	1	1	2	-	1	-	1	-	1	2	2	7	15	
oltre il 1° anno di vita	90	184	125	243	104	197	79	155	86	156	69	130	91	181	84	166	73	145	88	179	102	181	82	169	1073	2086	
Totale morti	91	186	126	245	104	197	79	156	87	158	69	130	92	182	85	168	73	146	88	180	102	182	84	171	1080	2101	

NUZIALITA' - Rito e stato civile dei contraenti

	Gennaio	Febbraio	Marzo	Aprile	Maggio	Giugno	Luglio	Agosto	Settembre	Ottobre	Novembre	Dicembre	Totale
Rito													
Religioso	15	30	20	80	39	63	75	40	77	52	5	31	527
Civile	17	19	22	36	27	32	22	15	29	29	16	26	290
Totale	32	49	42	116	66	95	97	55	106	81	21	57	817
Stato civile													
Celibi	28	47	38	111	63	93	93	48	104	75	18	54	772
Nubili	31	47	41	109	63	93	95	54	106	77	19	54	789
Vedovi	2	-	1	4	2	-	2	1	1	3	-	2	18
Vedove	-	-	-	2	3	1	1	-	-	2	-	1	10
Divorziati	2	2	3	1	1	2	2	6	1	3	3	1	27
Divorziate	1	2	1	5	-	1	1	1	-	2	2	2	18
Totale	64	98	84	232	132	190	194	110	212	162	42	114	1634

NUZIALITA' - Età dei contraenti

	Gennaio	Febbraio	Marzo	Aprile	Maggio	Giugno	Luglio	Agosto	Settembre	Ottobre	Novembre	Dicembre	Totale
Sposo													
fino a 18 anni	-	-	1	-	1	-	-	-	-	1	-	1	4
da 19 a 20 anni	-	4	4	3	2	4	3	-	3	3	2	3	31
da 21 a 24 anni	10	14	11	38	11	24	37	13	26	20	5	15	224
da 25 a 29 anni	13	20	15	51	33	45	38	27	56	36	8	25	367
da 30 a 34 anni	3	8	4	11	9	13	12	7	16	12	3	7	105
da 35 a 39 anni	1	1	-	2	5	4	5	3	2	1	1	3	28
da 40 a 44 anni	1	1	2	5	-	2	1	1	1	-	-	-	14
da 45 a 49 anni	2	-	2	-	-	1	-	1	-	2	1	-	9
da 50 a 54 anni	1	-	1	3	2	1	-	1	2	3	-	1	15
da 55 a 59 anni	-	-	-	-	-	1	-	2	-	-	-	2	5
da 60 a 64 anni	-	1	1	1	1	-	-	-	-	2	1	-	7
da 65 anni ed oltre	1	-	1	2	2	-	1	-	-	1	-	-	8
Totale	32	49	42	116	66	95	97	55	106	81	21	57	817
Sposa													
fino a 18 anni	4	4	3	6	6	4	7	-	4	4	2	3	47
da 19 a 20 anni	4	9	7	18	8	16	12	5	9	17	1	9	115
da 21 a 24 anni	12	20	18	43	25	43	42	28	53	27	9	24	344
da 25 a 29 anni	6	9	7	30	18	25	24	14	36	23	4	11	207
da 30 a 34 anni	1	4	-	9	3	4	7	2	1	1	3	5	40
da 35 a 39 anni	1	1	2	1	1	1	4	2	1	1	-	2	17
da 40 a 44 anni	2	1	2	3	1	-	-	2	-	2	-	-	13
da 45 a 49 anni	1	-	1	3	-	-	-	1	1	1	1	1	10
da 50 a 54 anni	1	-	-	1	-	1	-	1	1	2	-	-	7
da 55 a 59 anni	-	1	2	-	1	1	-	-	-	1	-	-	6
da 60 a 64 anni	-	-	-	-	3	-	-	-	-	2	1	2	8
da 65 anni ed oltre	-	-	-	2	-	-	1	-	-	-	-	-	3
Totale	32	49	42	116	66	95	97	55	106	81	21	57	817

NUZIALITA' - Grado di istruzione dei contraenti

	Gennaio	Febbraio	Marzo	Aprile	Maggio	Giugno	Luglio	Agosto	Settembre	Ottobre	Novembre	Dicembre	Totale
Sposo													
Laurea	2	5	2	10	5	7	4	7	14	5	6	7	74
Scuola media superiore	8	20	11	34	26	43	32	18	37	25	4	16	274
Scuola media inferiore	17	18	20	57	20	38	50	21	42	40	8	27	358
Licenza elementare	5	6	9	15	15	7	11	9	13	11	3	7	111
Nessun titolo	-	-	-	-	-	-	-	-	-	-	-	-	-
Totale	32	49	42	116	66	95	97	55	106	81	21	57	817
Sposa													
Laurea	3	3	2	6	2	5	4	4	7	8	3	2	49
Scuola media superiore	5	20	9	40	25	46	38	24	43	31	6	23	310
Scuola media inferiore	17	21	27	51	29	40	43	21	42	30	7	23	351
Licenza elementare	7	5	4	19	10	4	12	6	14	12	5	9	107
Nessun titolo	-	-	-	-	-	-	-	-	-	-	-	-	-
Totale	32	49	42	116	66	95	97	55	106	81	21	57	817

NUZIALITA' SECONDO IL GRADO DI ISTRUZIONE DEI CONTRAENTI

Sposo		Sposa		Laurea	Media superiore	Media inferiore	Licenza elementare	Nessun titolo	Totale
Laurea				26	44	4	-	-	74
Media superiore				20	162	80	12	-	274
Media inferiore				3	89	223	43	-	358
Licenza elementare				-	15	44	52	-	111
Nessun titolo				-	-	-	-	-	-
Totale				49	310	351	107	-	817

NUZIALITA' SECONDO L'ETA' DEI CONTRAENTI

Sposo		Sposa											Totale	
		fino a 18 anni	da 19 a 20 anni	da 21 a 24 anni	da 25 a 29 anni	da 30 a 34 anni	da 35 a 39 anni	da 40 a 44 anni	da 45 a 49 anni	da 50 a 54 anni	da 55 a 59 anni	da 60 a 64 anni	da 65 anni ed oltre	
fino a 18 anni		3	1	-	-	-	-	-	-	-	-	-	-	4
da 19 a 20 anni		9	16	6	-	-	-	-	-	-	-	-	-	31
da 21 a 24 anni		27	69	116	10	2	-	-	-	-	-	-	-	224
da 25 a 29 anni		8	26	195	129	8	1	-	-	-	-	-	-	367
da 30 a 34 anni		-	3	21	57	21	3	-	-	-	-	-	-	105
da 35 a 39 anni		-	-	5	7	8	7	1	-	-	-	-	-	28
da 40 a 44 anni		-	-	1	3	-	2	6	2	-	-	-	-	14
da 45 a 49 anni		-	-	-	1	1	2	2	2	1	-	-	-	9
da 50 a 54 anni		-	-	-	-	-	1	4	4	4	-	2	-	15
da 55 a 59 anni		-	-	-	-	-	-	-	2	1	1	1	-	5
da 60 a 64 anni		-	-	-	-	-	1	-	-	2	4	-	-	7
da 65 anni e oltre		-	-	-	-	-	-	-	-	1	3	1	3	8
Totale		47	115	344	207	40	17	13	10	7	6	8	3	817

NUZIALITA' SECONDO LO STATO CIVILE DEI CONTRAENTI

Sposo		Sposa		Totale	
		Nubili	Vedove	Divorziate	
Celibi		760	3	9	772
Vedovi		9	5	4	18
Divorziati		20	2	5	27
Totale		789	10	18	817

DECESSI NELLA POPOLAZIONE PRESENTE SECONDO LE CAUSE E IL SESSO

	Gennaio		Febbraio		Marzo		Aprile		Maggio		Giugno		Luglio		Agosto		Settembre		Ottobre		Novembre		Dicembre		Totale		
	M	MF	M	MF	M	MF	M	MF	M	MF	M	MF	M	MF	M	MF	M	MF	M	MF	M	MF	M	MF	M	MF	
Tumori	19	36	38	63	29	54	22	37	27	39	19	32	25	40	22	36	30	47	33	57	24	44	20	38	308	523	
Malattie infettive e parassitarie	1	1	2	4	-	-	2	3	3	3	1	2	1	1	-	-	-	-	-	-	1	1	1	1	12	16	
Malattie allergiche delle ghiandole endocrine, del metab. e nutriz.	2	8	2	9	5	8	4	7	4	11	-	3	4	8	-	1	-	3	-	3	1	4	-	3	22	68	
Malattie del sangue e organi ematopoietici	-	-	-	-	-	1	-	1	2	2	-	-	-	-	-	-	-	-	-	-	1	2	-	-	3	6	
Turbe mentali, psiconeurosi e turbe della personalità	-	-	-	-	1	1	1	2	-	-	-	1	-	-	-	-	-	-	-	1	1	-	-	1	1	4	6
Malattie del sistema nervoso e organi dei sensi	-	1	-	-	1	2	3	3	-	1	-	2	2	2	2	2	-	-	-	1	1	2	2	1	1	12	17
Malattie del sistema circolatorio	48	102	58	126	43	90	30	74	34	74	28	57	35	86	31	80	35	78	36	89	56	94	42	88	476	1038	
Malattie dell'apparato respirat.	7	10	14	20	9	13	3	5	3	4	1	3	4	15	7	16	2	7	4	7	6	10	5	9	65	119	
Malattie dell'apparato digerente	6	11	5	14	4	5	6	11	3	7	7	12	5	11	2	3	2	5	3	5	2	6	7	11	52	101	
Malattie dell'apparato genito-urinario	-	2	3	3	-	1	1	1	1	1	4	4	2	2	2	4	-	-	-	1	2	3	-	1	15	23	
Complicazioni della gravidanza, del parto e del puerperio	-	-	-	-	-	2	-	-	-	-	-	-	-	-	-	-	-	-	-	-	-	-	-	-	-	-	2
Malattie della pelle e del tessuto cellulare	-	-	-	-	-	-	-	-	-	-	-	-	-	-	-	-	-	-	-	-	-	-	-	-	-	-	
Malattie delle ossa e degli organi della locomozione	-	-	-	-	-	-	-	-	-	-	-	-	-	-	-	3	-	-	-	-	-	-	-	-	-	3	
Malformazioni congenite	1	1	-	1	1	2	-	1	-	-	-	-	-	-	1	1	-	1	-	-	-	-	-	1	1	4	8
Malattie particolari della prima infanzia	-	1	-	-	-	-	-	-	-	1	-	-	1	1	-	1	-	-	-	1	-	-	1	1	2	6	
Senilità e stati morbosi mal definiti	1	4	3	3	4	6	-	3	1	1	2	3	1	2	4	4	-	-	-	1	-	5	1	7	17	39	
Accidenti, avvelenamenti, traumatismi, ecc.	6	9	1	2	7	12	7	8	9	14	7	11	12	14	14	17	4	5	10	14	7	11	4	9	88	126	
Totale	91	186	126	245	104	197	79	156	87	158	69	130	92	182	85	168	73	146	88	180	102	182	84	171	1080	2101	
di cui non residenti	10	19	14	25	18	35	10	17	10	17	12	19	13	21	11	20	9	18	12	21	10	12	10	19	139	243	

DECESSI PER TUMORI NELLA POPOLAZIONE PRESENTE SECONDO LA LOCALIZZAZIONE E IL SESSO

	Gennaio		Febbraio		Marzo		Aprile		Maggio		Giugno		Luglio		Agosto		Settembre		Ottobre		Novembre		Dicembre		Totale	
	M	MF	M	MF	M	MF	M	MF	M	MF	M	MF	M	MF	M	MF	M	MF	M	MF	M	MF	M	MF	M	MF
Cavità boccale e faringe	1	1	-	-	-	-	-	-	-	-	-	-	-	-	-	-	-	-	3	3	2	2	-	1	6	7
Esofago	1	1	1	1	-	-	-	1	1	1	-	1	-	-	2	2	3	4	1	1	1	1	-	1	10	14
Stomaco	1	4	1	3	2	5	1	3	3	3	-	2	1	4	-	-	2	4	3	4	1	4	2	5	17	41
Intestino, eccetto il retto	1	4	3	7	3	8	1	3	4	7	1	2	1	5	1	2	4	6	2	5	-	1	1	4	22	54
Retto	-	-	2	2	1	1	-	1	-	-	-	-	-	-	-	1	1	1	-	1	1	2	3	3	8	12
Laringe	1	1	1	1	-	-	-	-	-	-	-	-	-	-	-	-	-	-	3	3	-	-	-	-	5	5
Trachea-bronchi-polmoni	2	2	13	16	16	18	10	11	11	11	7	7	12	12	8	9	14	17	5	6	6	6	9	11	113	126
Mammella	-	6	-	6	-	5	-	2	-	2	-	3	-	1	-	6	-	3	-	6	-	4	-	2	-	46
Utero	-	1	-	1	-	-	-	2	-	-	-	-	-	-	-	3	-	1	-	-	-	4	-	2	-	14
Altri organi genitali della donna	-	1	-	1	-	2	-	1	-	4	-	1	-	-	-	1	-	2	-	2	-	1	-	-	-	16
Prostata	4	4	4	4	2	2	2	2	-	-	1	1	1	1	2	2	-	-	3	3	1	1	3	3	23	23
Pelle	-	-	1	1	-	-	-	1	-	-	1	1	-	-	-	-	1	2	-	-	1	3	-	-	4	8
Ossa	-	-	2	2	-	-	-	-	-	-	-	-	2	2	-	-	-	-	-	-	-	-	-	-	4	4
Fegato	2	3	1	2	-	4	4	4	3	4	2	2	1	5	1	1	-	-	3	6	-	-	-	1	17	32
Pancreas	2	2	1	2	-	-	1	1	1	1	-	3	-	-	1	1	1	1	1	2	-	1	1	1	9	15
Rene, vescica ed altri organi urinari	1	2	3	3	1	2	2	2	1	1	5	6	6	7	5	6	1	1	2	4	6	6	-	2	33	42
Altre localizzazioni non specificate	2	2	4	7	2	5	1	2	2	4	-	-	-	-	-	-	1	1	-	-	-	-	-	-	12	21
Leucemie ed aleucemie	-	-	-	2	1	1	-	1	-	-	-	-	1	1	1	1	1	3	2	3	3	4	-	-	9	16
Malattia di Hodgkin	-	-	-	-	1	1	-	-	1	1	-	-	-	1	-	-	-	-	-	1	-	-	-	-	2	4
Altri tumori del tessuto linfatico ed ematopoietico	1	2	1	2	-	-	-	-	-	-	-	-	-	-	1	1	1	1	2	2	-	-	1	1	7	9
Tumori benigni di natura non spe- cificata	-	-	-	-	-	-	-	-	-	-	2	3	-	1	-	-	-	-	3	5	2	4	-	1	7	14
Totale	19	36	38	63	29	54	22	37	27	39	19	32	25	40	22	36	30	47	33	57	24	44	20	38	308	523

DECESSI NELLA POPOLAZIONE PRESENTE PER GRUPPI DI ETÀ'

	TUMORI			ALTRE CAUSE			TOTALE		
	M	F	MF	M	F	MF	M	F	MF
fino a 1 anno	-	-	-	7	8	15	7	8	15
da 1 a 4 anni	-	-	-	1	1	2	1	1	2
da 5 a 9 anni	1	-	1	1	-	1	2	-	2
da 10 a 14 anni	-	-	-	2	-	2	2	-	2
da 15 a 24 anni	-	-	-	15	5	20	15	5	20
da 25 a 34 anni	-	-	-	9	4	13	9	4	13
da 35 a 44 anni	6	4	10	21	5	26	27	9	36
da 45 a 54 anni	13	12	25	37	20	57	50	32	82
da 55 a 64 anni	71	41	112	113	43	156	184	84	268
da 65 a 69 anni	61	18	79	82	42	124	143	60	203
da 70 a 74 anni	66	44	110	128	90	218	194	134	328
da 75 a 79 anni	41	32	73	119	128	247	160	160	320
da 80 a 84 anni	33	42	75	118	169	287	151	211	362
da 85 anni e oltre	16	22	38	119	291	410	135	313	448
Totale	308	215	523	772	806	1578	1080	1021	2101

MOVIMENTO NATURALE DELLA POPOLAZIONE PRESENTE

QUOZIENTI	1975	1976	1977	1978	1979	1980	1981	1982	1983
nuzialità	7,0	6,1	5,5	5,5	5,8	5,2	5,2	5,1	4,7
natalità	15,4	13,5	12,2	11,1	10,3	9,9	8,9	9,2	8,2
mortalità	11,4	11,0	11,3	11,3	11,1	12,0	12,0	11,0	12,0
nati-mortalità	8,0	7,5	5,1	7,1	6,6	14,2	7,7	5,6	6,9
mortalità infantile	15,8	17,7	20,0	19,4	13,8	15,0	11,6	10,0	10,5

I quozienti di nuzialità, natalità e mortalità sono calcolati su 1000 abitanti residenti alla metà del periodo considerato e sono rapportati all'anno. I quozienti di nati-mortalità su 1000 nati in totale del periodo considerato. I quozienti di mortalità infantile su 1000 nati vivi.

QUOZIENTI DEMOGRAFICI

I T A L I A					
Periodi	Nuzialità	Natalità	Mortalità	Saldo Naturale	Mortalità infantile per 1.000 nati vivi
	per 1.000 abitanti				
1972	7,7	16,3	9,6	6,7	27,0
1973	7,6	15,9	9,9	6,0	25,8
1974	7,3	15,7	9,6	6,1	22,8
1975	6,7	14,8	9,9	4,9	20,7
1976	6,3	13,9	9,7	4,2	19,2
1977	6,2	13,1	9,7	3,4	17,9
1978	5,8	12,5	9,5	3,0	17,1
1979	5,7	11,8	9,4	2,4	15,3
1980	5,7	11,3	9,7	1,6	14,3
1981	5,5	11,0	9,6	1,4	14,1
1982	5,5	10,9	9,4	1,5	12,7
1983	5,3	10,6	9,9	0,7	12,4

QUOZIENTI DEMOGRAFICI

CONFRONTO CON ALTRI PAESI - ANNO 1982			
P A E S I	Natalità	Mortalità	Saldo naturale
	per 1.000 abitanti		
Repubblica Federale di Germania	10,1	11,6	- 1,5
Francia	14,7	10,1	4,6
Italia	10,9	9,4	1,5
Paesi Bassi	12,0	8,2	3,8
Belgio	12,2	11,4	0,8
Lussemburgo	12,0	11,6	0,4
Regno Unito	12,8	11,8	1,0
Irlanda	20,3	9,4	10,9
Danimarca	10,3	10,8	- 0,5
URSS	19,0	10,1	8,9
Stati Uniti	16,0	8,6	7,4
Canadà	15,1	6,9	8,2
Giappone	12,9	6,1	6,8

Fonte: Population and Vital Statistics Report - United Nations

Economia

P R E Z Z I M E D I

GENERI	un. mis.	GEN.	FEB.	MAR.	APR.	MAG.	GIU.	LUG.	AGO.	SET.	OTT.	NOV.	DIC.	ANNO
Pane e cereali														
Pane di farina tipo 00, forme da gr. 60/90	kg.	1606	1606	1750	1750	1750	1750	1750	1750	1750	1750	1750	1750	1726
Pane di farina tipo 00, forme da gr. 100/180	"	1512	1512	1650	1650	1650	1650	1650	1650	1650	1650	1650	1650	1627
Pasta in pacchi da kg. 0,500	"	1203	1210	1220	1246	1290	1332	1332	1332	1332	1332	1332	1332	1291
Riso fino, in pacchi	"	1783	1783	1828	1828	1854	1854	1879	1883	1883	1899	1934	1934	1862
Farina di frumento "00", in pacchi	"	649	649	659	669	669	669	669	669	669	669	669	669	665
Farina di granoturco, in pacchi	"	750	750	750	750	750	750	-	-	713	738	738	738	743
Biscotti comuni stampati, in pacchi	hg.	477	477	483	483	483	491	491	519	519	543	559	559	507
Carni														
Carne di vitello: 1° taglio senz'osso	kg.	15728	15728	15728	15728	15728	15728	15728	15728	15728	15728	15798	15798	15740
Carne di vitellone:														
1° taglio senz'osso	"	13361	13361	13361	13361	13361	13635	13635	13635	13635	13635	13725	13725	13536
2° taglio, bistecche nel filetto	"	12798	12798	12798	12798	12798	12798	12798	12798	12798	12798	12862	12907	12812
3° taglio scelto, senz'osso	"	8870	8870	8870	8870	8870	8870	8870	8870	8870	8870	8935	8935	8881
filetto scarnito	"	13634	13634	13634	13634	13634	13907	13907	13907	13907	13907	14316	14316	13861
Carne suina:														
polpa	"	9148	9148	9148	9148	9148	-	-	-	10000	10000	10000	10000	9527
bistecche nella lombata	"	8248	8248	8248	8248	8248	-	-	-	8500	8500	8500	8500	8360
Carne equina: 1° taglio senz'osso	"	12000	12000	12500	12500	12500	12500	12500	12500	12500	12500	12500	12500	12417
Carne di agnello: quarto posteriore	"	15000	15000	14850	14850	14850	-	-	-	14900	15000	15400	17400	15250
Carne di coniglio, pulito	"	7223	7223	7223	7235	7160	7307	7053	7089	7371	7416	7498	7807	7300
Carne di pollo di allevam., spennato e evisc.	"	3784	3784	3898	3898	3898	3898	3898	3884	3884	3927	4263	4463	3957
Fegato di vitellone, senza milza	"	9907	9907	9907	9907	9907	9907	9907	9907	9907	9907	9907	9907	9907
Trippa di vitellone, cotta	"	4747	4747	4747	4780	4780	4780	4780	4780	4780	4780	4780	4780	4772
Salame crudo "milanese"	"	16400	16600	16600	16600	17200	17200	17200	17200	17800	17800	17800	18000	17200
Pancetta arrotolata scotennata	"	9750	9750	9875	9875	10250	10250	10250	10250	10250	10500	10750	10750	10208
Mortadella "Bologna", p.s. 1° qualità	"	8277	8277	8388	8388	8388	8388	8388	8667	8667	9056	9333	9333	8629
Prosciutto cotto, coscia	"	14000	14000	14000	14000	14000	14000	14000	14875	14875	14875	14875	14875	14365
Prosciutto crudo "Parma-Langhirano"	"	21800	21800	21900	21900	22400	22400	23000	23500	23800	24100	24200	24300	22925
Carne in scatola	"	8890	8890	9045	9090	9408	9558	10013	10263	10263	10263	10263	10263	9684
Dadi per minestra in pacchetti da 6 dadi	n.	660	660	660	660	660	660	660	660	660	660	660	660	660

segue: PREZZI MEDI

GENERI	un. mis.	GEN.	FEB.	MAR.	APR.	MAG.	GIU.	LUG.	AGO.	SET.	OTT.	NOV.	DIC.	ANNO
Pesce conservato e surgelato														
Baccalà secco salinato	kg.	6300	6300	6400	6500	6500	6500	6500	6500	6600	6600	6600	6600	6492
Baccalà bagnato	"	5700	5700	5800	5800	5800	5800	5800	5800	5900	5900	5900	5900	5817
Filetti secchi di baccalà	"	10431	10431	10527	10527	10527	10527	10527	10527	10527	10527	10527	10527	10511
Tonno all'olio	"	11498	11498	11540	11540	11540	11540	11540	11540	11540	11540	11540	11540	11533
Filetti di acciughe sott'olio	"	22120	22120	22120	22120	22120	22120	22120	22120	22120	22120	22120	23140	22205
Filetti di merluzzo surgelati	"	8225	8225	8225	8225	8225	8475	8475	8625	8625	8625	8625	8625	8433
Filetti di sogliola surgelati	"	9350	9350	9350	9350	9350	9475	9475	9650	9650	9650	9650	9650	9496
Latte, formaggi e uova														
Latte di mucca, pastoriz.e omogeneiz. intero	lt.	-	-	-	-	-	-	900	940	940	940	940	940	933
Latte di mucca, pastoriz.e omogeneiz. intero	kg.	830	830	900	900	900	900	-	-	-	-	-	-	877
Latte parzialmente scremato	lt.	-	-	-	-	-	-	993	993	993	1027	1027	1027	1010
Latte parzialmente scremato	kg.	943	943	993	993	993	993	-	-	-	-	-	-	976
Latte condensato in scatola	scat.	1962	2125	2160	2235	2235	2310	2310	2330	2330	2355	2355	2355	2255
Latte in polvere per lattanti	"	16800	16800	16800	16800	16800	16800	16800	16800	17700	17700	17700	17700	17100
Parmigiano 1° scelta, oltre un anno di stag.	kg.	15875	16025	16125	16148	16348	16648	17048	17149	17699	18149	18999	19298	17126
Pecorino romano 1° scelta oltre 1 anno stag.	"	13238	13338	13838	14138	14538	14738	14788	14938	14938	15088	15238	15238	14505
Provolone piccante	"	11816	12336	12536	12736	12736	12736	12936	12936	12936	12936	12936	13110	12724
Groviera "svizzero"	"	10236	10236	10236	10236	10296	10296	10296	10696	10696	10696	10896	10896	10476
Fontina valdostana	"	11696	11696	11696	11696	11696	11696	11696	12096	12096	12096	12096	12316	11881
Gorgonzola	"	9528	9528	9638	9694	9694	9694	9750	10016	10048	10132	10132	10242	9841
Taleggio	"	9750	10300	10500	10500	10700	10700	10700	10700	10700	10700	10900	10900	10588
Stracchino	"	6975	6975	7248	7248	7294	7384	7521	7612	7635	7681	7817	7817	7434
Bel Paese	"	9080	9350	9350	9350	9350	9350	9350	9350	9476	9576	9776	9776	9428
Mozzarella	"	11000	11000	11000	11000	11000	11250	11250	11250	11263	11263	11263	11263	11150
Pecorino pura pecora senese-maremmano	"	12500	12750	12750	12750	13000	13250	13375	13875	13875	13875	14500	14500	13417
Olandese "testa di moro"	"	7456	7456	7456	7456	7456	7456	7456	7456	7456	7456	7456	7516	7461
Formaggini in scatola, confezione 3 pezzi	scat.	490	490	490	490	490	490	514	534	534	544	544	544	513
Uova di gallina da bere	cad.	167	167	167	167	167	167	167	167	167	176	199	199	173

GENERI	un. mis.	GEN.	FEB.	MAR.	APR.	MAG.	GIU.	LUG.	AGO.	SET.	OTT.	NOV.	DIC.	ANNO
Oli e grassi														
Olio extra vergine di oliva, in bottiglia	lt.	4215	4215	4215	4282	4282	4282	4282	4372	4538	4608	4608	4608	4376
Olio di oliva in bottiglia	"	3206	3206	3258	3258	3258	3391	3424	3477	3527	3541	3541	3541	3386
Olio di arachide in lattina	"	2270	2270	2070	2070	2070	2112	2127	2163	2620	2720	2791	2791	2340
Burro di centrifuga, 1° qualità	kg.	7591	7591	7726	7726	7726	7774	7900	8000	8000	8000	8045	8163	7854
Margarina	"	2845	2845	2950	2950	3195	3195	3220	3220	3220	3240	3260	3260	3117
Ortaggi e frutta conservata														
Fagioli secchi "cannellini", sfusi	kg.	2350	2350	2350	2350	2350	-	-	-	2360	2380	2380	2380	2361
Piselli novelli surgelati	"	3866	3866	3866	3866	3866	4033	4033	4200	4200	4200	4200	4200	4033
Piselli in scatola "primizie"	"	2710	2710	2710	2710	2710	2710	2760	2760	2760	3025	3075	3075	2810
Pomodori pelati in scatola	"	1203	1203	1254	1269	1269	1331	1384	1446	1446	1477	1498	1498	1356
Frutta sciroppata in vasetti di vetro	"	3282	3282	3282	3282	3282	3282	3282	3457	3457	3457	3457	3457	3355
Succo di frutta in bottiglia	"	1370	1370	1370	1370	1370	1450	1503	1543	1543	1543	1543	1543	1460
Zucchero e prodotti dolciari														
Zucchero semolato in scatola	kg.	1190	1190	1190	1190	1190	1190	1240	1240	1240	1240	1240	1240	1215
Confettura di frutta, in vasetti di vetro	"	3550	3550	3762	3762	3762	3800	3813	3813	3813	3862	3915	3988	3783
Miele in vasetti di vetro	"	6166	6266	6266	6266	6266	6266	6266	6334	6334	6334	6334	6334	6286
Cacao amaro in pacchetti	hg.	1283	1317	1317	1317	1341	1341	1341	1341	1341	1341	1341	1341	1330
Cioccolato in tavolette	"	1375	1375	1375	1375	1375	1392	1392	1392	1392	1425	1425	1425	1393
Caramelle non ripiene	hg.	550	550	558	558	567	617	617	617	617	617	617	650	595
Altri generi alimentari														
Caffè tostato, miscela bar	kg	12250	12250	12250	12250	12250	12375	12375	12375	12375	12375	12375	13125	12385
The in pacchetti	hg.	1858	1911	1911	1911	1911	1965	1965	2053	2053	2100	2142	2195	1998
Orzo tostato solubile	"	1285	1368	1368	1368	1368	1418	1418	1477	1477	1570	1570	1570	1438
Pepe nero in grani	"	583	583	583	583	583	583	583	583	583	617	617	617	592
Aceto di vino in bottiglia	lt.	798	798	814	814	823	831	838	838	838	849	849	849	828
Sale grosso da cucina in pacchetti	kg.	500	500	500	500	500	500	700	700	700	700	700	700	600
Sale fino da cucina in pacchetti	"	500	500	500	500	500	500	700	700	700	700	700	700	600

segue: PREZZI MEDI

GENERI	un. mis.	GEN.	FEB.	MAR.	APR.	MAG.	GIU.	LUG.	AGO.	SET.	OTT.	NOV.	DIC.	ANNO
Bevande														
Vino da pasto in bottiglia (vuoto escluso)	lt.	1137	1137	1178	1178	1178	1178	1178	1200	1200	1200	1217	1217	1183
Birra in bottiglia (vuoto escluso)	"	1288	1288	1301	1301	1301	1370	1370	1384	1384	1438	1438	1493	1363
Brandy, bottiglia da cl. 75	bott.	6664	6664	6664	6664	6664	6664	6664	6822	6822	6822	6822	7092	6752
Acqua minerale gassata (vuoto escluso)	lt.	234	234	242	242	242	247	247	247	247	247	247	247	244
Coca cola familiare (vuoto escluso)	"	891	921	953	953	953	976	976	1004	1004	1004	1004	1004	970
Vino DOC di annata, bottiglia da cl. 75	bott.	3470	3470	3470	3470	3470	3470	3510	3510	3550	3550	3550	3550	3503
Vermouth "Martini rosso"	lt.	3732	3732	3781	3781	3848	3873	3998	4073	4073	4183	4183	4233	3958
Whisky, bottiglia da cl. 75	bott.	8698	8698	8832	8832	8915	8915	8915	9082	9082	9115	9115	9165	8947
Pesce fresco														
Cefali (muggini)	kg.	6450	6472	6290	6485	6238	6252	6738	7333	8143	7405	6428	6119	6696
Dentici	"	24167	22762	23476	24857	24332	24643	25334	26809	26857	25333	24524	24429	24794
Naselli	"	12500	10857	11619	12762	12905	11762	12476	14476	14428	13095	12143	12095	12593
Orate	"	24667	24571	25143	26095	25333	26048	27000	28571	28762	26476	26524	26143	26278
Palombo in trancia	"	14800	15381	16000	16476	16095	15000	15619	17476	16809	16667	15619	15143	15924
Rane pescatrici	"	7167	6357	6524	6791	6643	6728	7048	7952	7952	7286	7405	7762	7135
Razze	"	7834	7262	8024	8381	8046	7729	7952	8762	8690	8285	8786	9286	8253
Saraghi	"	23000	21000	21857	23524	24238	23476	24452	26095	26047	24714	22857	23619	23740
Sogliole	"	24334	23381	24286	24666	24905	24095	26714	29190	28191	26667	24714	23619	25397
Triglie di scoglio nostrali, la qualità	"	21000	19381	19667	19429	20571	21667	23286	25333	25000	21524	21095	20619	21548
Calamari	"	13000	11286	11143	11667	12524	11738	12286	14571	14048	12333	12952	14428	12665
Polpi	"	6167	4857	5500	5857	5668	5571	5952	7190	7609	6776	5476	5738	6030
Seppie	"	8700	7738	7857	8072	7762	6952	8738	9976	10214	8668	9285	9905	8656
Cozze (mitili)	"	3000	3000	3000	3000	3000	3444	3500	3500	3500	3500	3500	3500	3287
Totani	"	13000	11048	11667	11809	12428	12286	13619	15142	14762	13000	13857	14952	13131
Vongole	"	8000	8000	8000	8000	8000	8500	8500	8500	8500	8500	8500	8500	8292
Ortaggi e legumi freschi														
Agli secchi	kg.	6133	6140	6720	-	-	-	5250	5150	5233	5300	4553	4333	5424
Agli freschi	"	-	-	-	9250	6667	6243	-	-	-	-	-	-	7387
Asparagi	"	-	-	-	7983	5537	3650	-	-	-	-	-	-	5723

segue: PREZZI MEDI

segue: PREZZI MEDI

GENERI	un. mis.	GEN.	FEB.	MAR.	APR.	MAG.	GIU.	LUG.	AGO.	SET.	OTT.	NOV.	DIC.	ANNO
Bietole rosse	kg.	857	880	900	893	905	993	1000	1002	1032	1100	1083	1033	973
Bietole verdi	"	743	782	815	758	813	1000	1000	1022	1005	1093	1080	1067	932
Broccoletti di rapa	"	853	930	922	-	-	-	-	-	-	1680	1396	1367	1191
Carciofi "mazzeferrate"	"	2750	2367	2453	-	-	-	-	-	-	-	-	-	2523
Carciofi "nostrali"	"	-	-	-	2710	1483	-	-	-	-	-	-	-	2097
Carciofi "ogni mese"	"	4716	-	-	-	-	-	-	-	-	-	8133	4783	5877
Carote	"	1217	1257	1250	1330	1273	1383	1453	1567	1550	1617	1563	1547	1417
Cavolfiori di giardino	"	850	867	922	907	-	-	-	-	-	1567	1240	1187	1077
Cavoli broccoli neri	"	844	818	906	922	947	1015	1047	1073	1035	1107	1116	1070	992
Cavoli cappucci	"	-	-	-	-	-	-	1080	1080	1048	-	-	-	1069
Cavoli verze	"	850	822	926	848	1120	1167	1060	1073	1047	1123	1123	1187	1029
Cicoria in foglie	"	947	1033	1176	1167	-	-	-	-	-	1777	1456	1430	1284
Cipolle secche "fiorentine"	"	660	730	825	-	-	-	1450	1373	1317	1403	1363	1213	1148
Cipolle fresche a mazzetti	"	-	-	-	2443	1627	1310	-	-	-	-	-	-	1793
Fagioli da sgranare "piattelli"	"	-	-	-	-	10000	5450	2863	3680	3943	3813	-	-	4958
Fagiolini in erba "della regina"	"	-	-	-	-	9333	4977	3180	4800	4230	4113	-	-	5106
Fave nostrali	"	-	-	3026	2217	1237	-	-	-	-	-	-	-	2160
Finocchi nostrali	"	876	913	1011	1153	-	-	-	-	-	1810	1403	1187	1193
Funghi freschi coltivati Champignon	"	4300	3800	3877	3860	3887	3930	4000	4000	4000	4000	4000	4000	3971
Insalata lattuga "cappuccia"	"	2300	2247	2490	2310	1430	1883	1473	1593	2687	1983	1830	2800	2086
Insalata lattuga "romana"	"	2250	2170	2410	2210	1400	1823	1430	1553	2590	1923	1803	2543	2009
Melanzane lunghe	"	-	-	2887	2317	2073	2090	1923	1727	1717	1773	1715	2017	2024
Peperoni verdi, pezzatura grande	"	-	-	3123	2607	2767	2360	1903	1640	1723	1673	-	-	2225
Peperoni gialli, pezzatura grande	"	-	-	3266	2927	3490	3147	2593	2207	2100	2080	-	-	2726
Piselli "moscatelli"	"	-	-	3966	3373	2907	2853	-	-	-	-	-	-	3275
Pomodori da sugo, di serra	"	3500	3267	3476	3317	3020	-	-	-	-	-	2130	2223	2990
Pomodori da sugo "pisanelli"	"	-	-	-	-	-	3000	1650	1327	1483	1640	-	-	1820
Pomodori da insalata, di serra	"	2834	2690	2953	2843	2537	-	-	-	-	-	1953	2027	2548
Pomodori da insalata nostrali	"	-	-	-	-	-	2703	1503	1147	1803	1880	-	-	1807
Sedani bianchi	"	1334	1397	1467	1530	1507	1487	1483	1503	1560	1577	1553	1513	1493
Spinaci nostrali	"	1017	1160	1355	1233	-	-	-	-	-	1607	1386	1353	1302
Zucche gialle lunghe	"	1000	1000	1000	-	-	-	-	-	-	1320	1080	1006	1068

segue: PREZZI MEDI

GENERI	un. mis.	GEN.	FEB.	MAR.	APR.	MAG.	GIU.	LUG.	AGO.	SET.	OTT.	NOV.	DIC.	ANNO
Zucchini di serra	kg.	3400	3530	3543	-	-	-	-	-	-	-	2600	2887	3192
Zucchini nostrali	"	-	-	-	3377	2673	2633	1487	3133	2047	2140	-	-	2499
Patate gialle longherine	"	460	458	450	-	-	-	500	500	500	500	500	535	489
Patate novelle	"	-	-	-	1647	975	632	-	-	-	-	-	-	1085
Agrumi, frutta fresca e secca														
Albicocche	kg.	-	-	-	-	-	4570	2207	2133	-	-	-	-	2970
Arance "tarocchi"	kg.	1300	1377	1533	1707	-	-	-	-	-	-	2386	1683	1664
Arance "ovali"	"	-	-	-	-	2350	2613	3223	3977	3567	3667	-	-	3233
Banane "ciquita"	"	2300	2293	2293	2513	2907	3007	2740	2747	2733	2620	2540	2593	2607
Castagne fresche "marroni"	"	-	-	-	-	-	-	-	-	-	3780	2543	3383	3235
Ciliege "marchiane"	"	-	-	-	-	9533	4957	-	-	-	-	-	-	7245
Cocomeri "baby-sugar"	"	-	-	-	-	-	-	989	511	461	-	-	-	654
Fragoloni	"	-	-	-	8600	6200	4587	-	-	-	-	-	-	6462
Fichi freschi "fioroni"	"	-	-	-	-	-	-	3210	-	-	-	-	-	3210
Fichi freschi "dottati"	"	-	-	-	-	-	-	-	2890	2260	-	-	-	2575
Fichi freschi "verdini"	"	-	-	-	-	-	-	-	-	-	2300	-	-	2300
Limoni gialli	"	1480	1500	1477	1450	1330	1380	1483	2390	2403	2457	2053	1817	1768
Loti, caki alla vaniglia	"	-	-	-	-	-	-	-	-	-	2320	1443	1160	1641
Mandarini "Paternò-fioroni"	"	2000	2093	2220	2273	-	-	-	-	-	-	3476	2300	2394
Mele "deliziose"	"	1300	1330	1507	1567	1587	1563	1583	1713	1640	1537	1420	1447	1516
Mele "golden"	"	1500	1507	1490	1510	1480	1533	1572	1687	1620	1500	1433	1540	1531
Nespole del Giappone	"	-	-	-	-	5083	3987	-	-	-	-	-	-	4535
Pere "cosce"	"	-	-	-	-	-	-	2267	-	-	-	-	-	2267
Pere "gentili"	"	-	-	-	-	-	3100	-	-	-	-	-	-	3100
Pere "Williams"	"	-	-	-	-	-	-	-	1827	1497	-	-	-	1662
Pere "decana"	"	1600	1660	1803	1900	1903	-	-	-	-	2020	1716	1690	1787
Pere "abate"	"	1800	1780	1817	1880	2027	-	-	-	-	1757	1553	1447	1758
Pesche "springtime"	"	-	-	-	-	-	3257	-	-	-	-	-	-	3257
Pesche "southland"	"	-	-	-	-	-	-	1863	1800	-	-	-	-	1832
Pesche "ala"	"	-	-	-	-	-	-	-	-	1760	-	-	-	1760
Pompelmi "Jaffa"	"	1450	1470	1550	1603	1562	1587	1580	1827	1890	1803	1873	1990	1682

segue: PREZZI MEDI

segue: PREZZI MEDI

GENERI	un. mis.	GEN.	FEB.	MAR.	APR.	MAG.	GIU.	LUG.	AGO.	SET.	OTT.	NOV.	DIC.	ANNO
Poponi "retati"	kg.	-	-	-	-	-	-	1680	1147	-	-	-	-	1414
Poponi "giapponesi"	"	-	-	-	-	-	-	-	-	937	-	-	-	937
Prugne	"	-	-	-	-	-	-	-	-	1800	-	-	-	1800
Susine "Santa Rosa"	"	-	-	-	-	-	-	3073	2180	-	-	-	-	2627
Susine "gocce d'oro"	"	-	-	-	-	-	-	1723	2103	-	-	-	-	1913
Uva "cardinal"	"	-	-	-	-	-	-	5417	-	-	-	-	-	5417
Uva "regina"	"	-	-	-	-	-	-	-	2167	1773	1660	-	-	1867
Uva "Italia"	"	-	-	-	-	-	-	-	-	-	-	1743	2002	1873
Arachidi tostate	"	4000	4000	4000	4000	4000	4000	4000	4000	4000	4000	4000	4000	4000
Castagne secche	"	5000	5000	5000	5000	-	-	-	-	-	-	-	-	5000
Datteri	"	6400	6400	6600	6600	-	-	-	-	-	-	7000	7000	6667
Fichi secchi "Smirne"	"	5000	5000	5000	5000	-	-	-	-	-	-	5000	5000	5000
Mandorle "regina"	"	5000	5000	5000	5000	-	-	-	-	-	-	5000	5000	5000
Nocciole tostate	"	5000	5000	5000	5000	-	-	-	-	-	-	5000	5000	5000
Noci di Sorrento	"	5000	5000	5000	5000	-	-	-	-	-	-	5000	5000	5000
Prugne secche "California" diam.30/40	"	4000	4000	4000	4000	-	-	-	-	-	-	4000	4400	4067
Uva passa "sultanina"	"	4000	4000	4200	4200	-	-	-	-	-	-	4200	4400	4167
Tessuti per abiti														
Pettinato lana, abito invernale da uomo	m.	33600	33600	33600	33600	33600	33600	33600	33600	34600	35800	36800	36800	34400
Fresco lana, abito estivo da uomo	"	25440	25440	25440	25440	25440	25440	25440	25440	26240	27240	27640	27640	26023
Pettinato lana, abito invernale da donna	"	23300	23300	23300	23300	23300	23300	23300	23300	25200	26080	26880	26880	24287
Cardato di lana per cappotto da uomo	"	27875	27875	27875	27875	27875	27875	27875	27875	28875	28875	29525	29525	28317
Cardato di lana per cappotto da donna	"	29240	29240	29240	29240	29240	29240	29240	29240	30040	31200	31660	31660	29873
Tessuto di cotone per abito da donna	"	7034	7034	7034	7034	7034	7034	7034	7034	7034	7333	7333	7333	7109
Vestiario confezionato														
Impermeabile di cotone per uomo	capo	149925	149925	154925	154925	154925	154925	154925	155425	164250	165425	168750	168750	158090
Completo invernale pettinato di lana per uomo	"	193750	193750	210000	210000	210000	210000	210000	210000	212500	220000	237500	237500	212917
Completo estivo di lana e terital per uomo	"	165750	165750	175750	175750	175750	178250	178250	178250	178250	178250	178250	178250	175542
Cappotto invernale di lana per uomo	capo	188500	188500	193500	193500	193500	193500	193500	193500	196000	206000	223750	223750	198958
Soprabito primaverile di lana per donna	"	148750	148750	148750	148750	148750	148750	148750	148750	153750	153750	155750	155750	150750

segue: PREZZI MEDI

GENERI	un. mis.	GEN.	FEB.	MAR.	APR.	MAG.	GIU.	LUG.	AGO.	SET.	OTT.	NOV.	DIC.	ANNO
Cappotto invernale di lana per donna	"	162250	162250	162250	162250	162250	162250	162250	162250	179250	184250	195000	195000	170958
Cappotto invernale di lana per ragazzo	"	103500	103500	108250	108250	108250	108250	108250	112000	114750	114750	123500	123500	111396
Gonna di lana per donna	"	54500	54500	55000	55000	55000	55000	55000	55000	55000	56250	57000	57000	55354
Tailleur invernale di lana per donna	"	162750	162750	162750	162750	162750	162750	162750	162750	169000	169000	178750	178750	166458
Tailleur primaverile di lana per donna	"	143950	143950	143950	143950	143950	143950	143950	143950	143950	143950	143950	143950	143950
Tessuti per biancheria personale														
Popelin di cotone per camicia da uomo	m.	7584	7584	7584	7584	7584	7584	7584	7584	7584	8050	8333	8333	7748
Biancheria personale confezionata														
Camicia in popelin di cotone per uomo	capo	29234	29234	31150	31333	31333	31333	31333	32083	32083	33083	34583	34583	31780
Camicia in terital per uomo	"	26580	26580	27280	27480	27480	27480	27480	27600	27600	27600	27980	27980	27427
Fazzoletti da naso di cotone per uomo	doz.	18200	18200	18200	18200	18200	18600	18600	18600	18600	19367	19983	19983	18728
Sottoveste di nylon per donna	capo	11820	11820	12720	12720	12720	12720	12720	12720	12720	13720	15100	15100	13050
Slip per uomo di cotone	"	5567	5700	6033	6033	6033	6033	6033	6033	6033	6033	6233	6233	6000
Slip per donna di cotone	"	2990	2990	3160	3160	3160	3160	3200	3320	3320	3500	3780	3780	3293
Maglieria e filati														
Maglia di lana per uomo, manica lunga	capo	27633	27633	28233	28233	28233	28233	28233	28233	28233	28233	29800	29800	28394
Maglia di lana per ragazzo, manica lunga	"	16000	16000	16367	16367	16367	16367	16367	16367	16367	16367	17200	17200	16445
Maglia di lana per donna, manica lunga	"	23866	23866	25133	25133	25133	25133	25133	25133	25133	25133	26400	26400	25133
Canottiera di cotone, estiva per uomo	"	4340	4340	4700	4700	4700	4700	4700	4920	4920	5120	5360	5360	4822
Pullover di lana, manica lunga per uomo	"	49725	49725	50975	50975	50975	50975	50975	50975	54475	54475	56500	56500	52271
Filati di pura lana pettinata	kg.	38334	38334	38334	38334	38334	38334	38334	38334	38334	38334	41000	41000	38778
Cucirini di cotone (spagnolette da 500 yards)	cad.	1533	1533	1567	1567	1567	1567	1567	1567	1567	1633	1633	1633	1578
Calzetteria														
Calze lunghe di cotone per uomo	paio	4950	4950	4950	4950	4950	4950	4950	4990	5030	5030	5250	5250	5017
Calze corte di cotone per ragazzo	"	2738	2738	2738	2738	2738	2738	2738	2738	2738	2738	2788	2788	2746
Calze di nylon per donna	"	1400	1400	1520	1520	1520	1520	1520	1520	1520	1520	1600	1600	1513
Collant di nylon per donna	"	1240	1280	1380	1380	1380	1380	1380	1400	1400	1400	1500	1500	1385

segue: PREZZI MEDI

GENERI	un. mis.	GEN.	FEB.	MAR.	APR.	MAG.	GIU.	LUG.	AGO.	SET.	OTT.	NOV.	DIC.	ANNO
Calzature														
Scarpe basse per uomo, tomaia di vitellone, suola in cuoio	paio	58280	58280	60380	61780	61780	61780	61780	61780	63780	65180	65180	65180	62097
idem ragazzo, tomaia vitellone, suola cuoio	"	51480	52680	58360	58360	58360	58360	58360	58360	58360	58360	58360	58480	57323
Scarpe scollate per donna, tomaia di vitello, suola in cuoio	"	56360	56360	56360	56360	56360	56360	56360	56360	61560	62960	62960	62960	58443
Accessori per l'abbigliamento														
Cappello di feltro di pelo, per uomo	cad.	45500	45500	45500	45500	45500	45500	45500	45500	45500	51000	51000	51000	46875
Guanti di pelle per uomo	paio	26000	26000	26000	26000	26000	26000	26000	26000	26750	30000	30000	30000	27063
Cravatta di pura seta per uomo	cad.	15375	15375	15625	15625	15625	15625	16125	16125	16875	16875	17125	17135	16146
Ombrello di nylon, 10 stecche, per uomo	"	22500	23000	23250	23250	23250	23625	23625	23875	25625	26625	26625	26625	24323
Cintura di pelle per uomo, cm. 110	"	21000	22600	22800	22800	22800	22800	22800	23100	24300	24300	25000	25000	23275
Biancheria da casa confezionata														
Lenzuolo di cotone, singolo	cad.	14167	14167	15833	15833	15833	16133	16133	16133	16133	18400	19400	19400	16464
Tovaglia di cotone stampata a colori, per 6	"	31600	35666	35666	35666	35666	35666	35666	35666	35666	36500	37000	37000	35619
Asciugamano di spugna, cm.120x70	"	4433	4433	4433	4433	4433	4433	4433	4433	4433	4433	4767	4767	4489
Coperta di lana, per letto matrimoniale	"	211500	211500	211500	211500	211500	211500	211500	211500	211500	223750	223750	223750	214563
Canovacci da cucina di cotone (cm.60x70)	"	3750	3750	3750	3750	3750	4023	4023	4023	4023	4133	4333	4333	3970
Articoli igienici														
Saponetta da toletta, gr.135 circa	kg.	4455	4455	4551	4551	4551	4684	4847	4958	5017	5121	5121	5121	4786
Crema per barba, in tubetti	tubo	1010	1010	1010	1010	1016	1086	1102	1116	1116	1146	1176	1176	1081
Dentifricio	"	1520	1520	1520	1543	1543	1543	1610	1625	1725	1733	1733	1733	1612
Acqua di colonia, cl.43 circa	flac.	9000	9000	9000	9000	9167	9167	9167	9167	9500	9500	9500	9500	9222
Borotalco in bustina da gr.100	bust.	817	817	817	817	817	817	817	827	853	853	853	898	834
Rossetto per labbra	cad.	5275	5350	5350	5350	5350	5350	5350	5425	5425	5425	5500	5500	5388
Lamette per barba in pacchetti da 5 lame	pac.	1475	1475	1475	1475	1475	1525	1567	1567	1567	1608	1608	1608	1535
Spazzolino da denti, setole in nylon	cad.	1350	1350	1350	1350	1350	1400	1400	1450	1483	1483	1483	1483	1411
Pettine di materiale plastico, da toletta	"	716	716	716	716	716	750	750	750	767	767	767	767	742
Crema per calzature in tubetti, gr. 35	tubo	570	570	570	570	570	570	587	597	597	597	600	600	583

segue: PREZZI MEDI

GENERI	un. mis.	GEN.	FEB.	MAR.	APR.	MAG.	GIU.	LUG.	AGO.	SET.	OTT.	NOV.	DIC.	ANNO
Articoli sanitari														
Cotone idrofilo pacchi gr. 100, puro India	pac.	1667	1683	1683	1683	1683	1683	1683	1683	1700	1700	1700	1700	1687
Cerotto, larghezza cm.2	cad.	900	950	950	950	950	950	950	950	950	950	950	950	946
Purgante salino, solfato di sodio, gr. 30	bust.	500	500	500	500	500	500	500	500	500	500	500	500	500
Alcool denaturato, flaconi da gr.250	flac.	850	850	850	850	850	850	850	850	850	850	850	850	850
Termometro clinico al mercurio	cad.	3987	3987	3987	3987	3987	3987	3987	3987	3987	3987	3987	3987	3987
Siringa di vetro per iniezioni da 5 cc., completa di ago indolore	"	2966	2966	2966	2966	2966	2966	2966	2966	2966	2966	2966	2966	2966
Articoli per uso domestico														
Sapone da bucato in pezzi	kg.	1692	1692	1745	1745	1745	1745	1845	1915	1915	1958	1958	1958	1826
Detersivo da cucina in scatola	scat.	808	808	818	818	818	848	858	858	858	858	858	858	839
Cera liquida per pavimenti in lattina	kg.	2428	2428	2428	2428	2428	2558	2618	2628	2628	2678	2680	2680	2551
Detersivo per lavatrici in fustino da kg.5	fust.	12346	12346	12592	12592	12904	13321	13321	13321	13425	13425	13425	13425	13037
Detersivo per bucato a mano, scatole gr. 300	scat.	1608	1608	1628	1628	1658	1658	1658	1660	1660	1750	1750	1750	1668
Varechina	lt.	738	742	764	764	764	764	764	768	768	768	770	770	762
Piatto tondo piano	cad.	1470	1470	1470	1470	1470	1550	1550	1550	1600	1610	1650	1650	1543
Bicchiere di vetro bianco, cl. 150	"	710	710	710	710	710	710	740	770	770	810	880	880	759
Padella antiattaccante, diam. cm. 24	"	10700	11325	11325	11325	11325	11325	11325	11350	11850	11850	12500	12500	11558
Posate in acciaio inox	3pez.	8825	8825	8825	8825	8825	8825	8825	9325	9700	10200	10375	10375	9313
Pentola con coperchio, in acciaio inox	cad.	65750	66750	66750	66750	66750	66750	66750	66750	69000	69500	70250	70250	67667
Scope comuni di saggina	"	3966	3966	3966	3966	3966	3966	4000	4000	4167	4167	4167	4167	4039
Spazzola per abiti, in pura setola	"	3850	3850	3925	3925	3925	3925	3925	4000	4250	4250	4250	4250	4027
Catino in plastica, diam. cm. 40	"	2333	2333	2333	2333	2333	2333	2333	2333	2500	2500	2500	2500	2389
Lampadina elettrica sferica, 40 watt	"	714	746	746	746	746	746	760	770	770	770	770	770	755
Articoli cartolibrari														
Carta bianca formato protocollo, in quinterni	cad.	349	355	355	355	355	355	355	357	357	357	363	363	356
Matita nera n. 2	"	337	337	337	337	350	363	363	363	363	363	363	363	353
Quaderno 80 fogli, 160 carte	"	975	975	975	975	975	975	975	975	975	975	975	1025	979
Penna a sfera	"	250	250	250	250	250	250	250	250	250	267	267	267	254

segue: PREZZI MEDI

GENERI	un. mis.	GEN.	FEB.	MAR.	APR.	MAG.	GIU.	LUG.	AGO.	SET.	OTT.	NOV.	DIC.	ANNO
Riga di materiale plastico, m.0,60	cad.	1312	1312	1312	1337	1337	1337	1337	1337	1337	1413	1413	1450	1353
Gomma da matita	"	233	233	233	233	233	250	250	250	250	250	250	250	243
Inchiostro stilografico in bottigliette	"	775	787	787	787	787	787	787	820	820	820	825	825	801
Vocabolario "Zingarelli"	"	37400	42800	42800	42800	42800	44000	44000	44000	44000	44000	44000	44000	43050
Calendario-atlante "De Agostini"	"	12500	12500	12500	12500	12500	12500	12500	12500	12500	12500	12500	14500	12667
Edizione scolastica dei "Promessi Sposi", con note del Russo	"	10800	12500	12500	12500	12500	12500	12500	12500	12500	12500	12500	12500	12358
Giornale quotidiano	"	500	500	500	500	500	500	500	500	500	500	500	500	500
Articoli vari														
Garofano, 1° scelta	cad.	433	500	500	500	500	367	367	367	417	483	483	600	460
Rosa, 1° scelta	"	2600	3166	3166	3166	2500	2000	2000	2000	2333	2333	2333	3000	2550
Pianta ornamentale "philodendron scandens", cm. 110	"	20333	20333	20333	20333	20333	20333	20333	20333	21667	21667	21667	21667	20778
Pallone in cuoio per ragazzi, n. 5	"	29000	29000	29000	29000	29000	29000	29000	30000	30000	30000	31000	31000	29583
Meccano per ragazzi, n. 5	"	30167	32500	32500	32500	32500	35000	35000	35000	36000	36000	36000	36000	34097
Scatola di costruzione in plastica ("Lego" base 020)	"	13600	15266	15266	15266	15266	15266	15266	15266	16333	16333	16333	16333	15483
Anello nuziale (fede) in oro, da gr. 6	"	156000	180000	173333	173333	166667	152000	152000	152000	152000	154000	154000	154000	159944
Combustibili														
Gas liquefatto in bombole da kg. 10	cad.	11100	12000	12000	12000	12500	12500	12500	12500	12500	13100	13100	13100	12408
Kerosene da riscaldamento, taniche da lt.20	hl.	61850	59800	59800	59800	59800	59800	59800	59800	61967	61967	61967	61967	60693
Gasolio da riscaldamento	hl.	54300	52800	52800	53900	53900	53900	53900	53900	56400	56400	56400	56400	54583

segue: PREZZI MEDI

GENERI	Unità di misura	Febbraio	Maggio	Agosto	Novembre	Anno
Articoli diversi						
Tavolo da tinello, in legno, ricoperto in formica, un cassetto	cad.	167750	167750	175250	183250	173500
Sedia in legno impagliata	"	47000	47000	47000	48250	47313
Armadio legno 4 stagioni, 4+4, con cassetiera	"	1141000	1141000	1146000	1207500	1158875
Pensile in formica a due sportelli	"	91000	91000	96000	100250	94563
Cucina a gas, tre fornelli e 1/2 con forno	"	325500	325500	337500	343750	333063
Materasso a molle, cm. 80x190	"	210333	210333	233667	233667	222000
Scaldabagno elettrico, lt. 80	"	126750	126750	131750	138000	130813
Frigorifero elettrico, lt. 180	"	323750	323750	327000	337500	328000
Lavatrice elettrica da kg.5	"	436750	436750	443000	450500	441750
Ferro da stiro con termostato, 800 W	"	35500	35500	35500	38100	36150
Lavastoviglie da 8 coperti	"	507500	507500	528750	538750	520625
Apparecchio televisivo, modello da tavolo, cassa in legno, 24 pollici	"	353750	353750	370000	370000	361875
Apparecchio radio, modello da tavolo cassa in plastica	"	92000	92000	97000	99500	95125
Rasoio elettrico con taglia basette	"	73500	73500	74750	76250	74500
Apparecchio fotografico	"	64333	64333	64333	67000	65000
Sveglia meccanica da viaggio, a portafoglio	"	36333	36333	36333	37000	36500
Cartuccia da fucile, cal.12, piombo 11	"	203	203	216	216	210
Racchetta da tennis, incordatura in nylon	"	33500	33500	35667	37000	34917
Disco a 45 giri	"	3500	3500	3500	3500	3500
Cassetta musicale registrata, durata 60 min.	"	13000	13000	13000	13000	13000
Pellicola fotografica b/n, 35 mm., 36 pose	"	4726	4726	4726	5433	4903
Pellicola fotografica col., 35 mm., 20 pose	"	5276	5276	5633	5867	5513
Lavatura e stiratura, completo uomo	"	6700	6700	8067	8067	7384

S E R V I Z I	un. mis.	GEN.	FEB.	MAR.	APR.	MAG.	GIU.	LUG.	AGO.	SET.	OTT.	NOV.	DIC.	ANNO
Igiene personale														
Taglio capelli uomo	cad.	8500	8500	8500	8500	8500	8500	8500	8500	8500	8500	8500	8500	8500
Rasatura barba	"	3500	3500	3500	3500	3500	3500	3500	3500	3500	3500	3500	3500	3500
Lavaggio e messa in piega	"	7500	7833	7833	7833	7833	8000	8000	8000	8000	8000	8000	8667	7958
Prestazioni relative all'abbigliamento														
Confezione di abito per uomo	cad.	157500	157500	160000	160000	160000	160000	160000	160000	160000	160000	160000	160000	159583
Confezione di abito per donna (un solo pezzo)	"	103333	103333	106667	106667	106667	106667	106667	106667	106667	113333	113333	113333	107778
Risuolatura scarpe uomo, soles intere e tacchi, in cuoio	"	17333	17333	17333	17333	17333	17333	17333	17333	20000	20000	22000	22000	18555
Soprattacco medio scarpe donna, in gomma	"	3500	3500	3500	3500	3500	3500	3500	3500	3500	3500	3667	3667	3528
Pubblici esercizi														
Camera d'albergo, singola, con bagno (1° e 2° categoria)	al d	45067	45067	45067	45067	45067	45067	45067	45067	45067	45067	45067	45067	45067
Camera d'albergo, singola, con bagno pensione completa (1° e 2° categoria)	"	67667	67667	67667	67667	67667	67667	67667	67667	67667	67667	67667	67667	67667
Pranzo completo al ristorante, 2° categoria	cad.	14000	14000	14000	14000	14000	15000	15000	15000	15000	15000	15000	15000	14583
Caffè espresso al bar, consumaz. al banco	"	450	450	450	450	450	450	450	450	450	450	500	500	458
Cappuccino al bar, consumazione al banco	"	550	550	550	550	550	550	550	550	550	550	600	600	558
The al bar, consumazione al banco	"	492	492	492	492	492	492	492	492	492	492	583	583	507
Aperitivo al bar, consumazione al banco	"	867	867	867	867	867	867	867	867	867	867	967	967	884
Bibita al bar, "coca-cola", consum. al banco	"	783	783	783	783	783	783	783	783	783	783	900	900	803
Pasta dolce lievitata, al bar, consum. al banco	"	492	492	492	492	492	492	492	492	492	492	500	500	493
Aranciata "S.Pellegrino", consumaz. al banco	"	800	800	800	800	800	800	800	800	800	800	900	900	817
Analcolico "S.Pellegrino", consum. al banco	"	800	800	800	800	800	800	800	800	800	800	900	900	817
Spettacoli														
Cinematografo, posti di platea	bigl.	4500	4500	4500	4500	4500	4500	4500	4500	4500	4800	4900	4900	4592
Partita di calcio, posti di tribuna "B"	"	7000	7000	7000	7000	7000	-	-	-	-	8000	8000	8000	7375

segue: PREZZI MEDI

S E R V I Z I	un. mis.	GEN.	FEB.	MAR.	APR.	MAG.	GIU.	LUG.	AGO.	SET.	OTT.	NOV.	DIC.	ANNO
Servizi sanitari														
Onorario medico, 1° visita al domicilio del malato:														
- risultante dal tariffario dell'Ordine dei Medici	cad.	15000	15000	15000	15000	15000	15000	15000	15000	15000	15000	15000	15000	15000
- effettivamente praticato dal medico	"	15000	15000	15000	15000	15000	15000	15000	15000	15000	15000	15000	15000	15000
Onorario dentista, estrazione di un premolare:														
- risultante dal tariffario dell'Ordine dei Medici	"	25000	25000	25000	25000	25000	25000	25000	25000	25000	25000	25000	25000	25000
- effettivamente praticato dal dentista	"	26667	26667	28333	28333	28333	28333	28333	28333	28333	28333	28333	28333	28055
Onorario dentista, otturazione di una carie di 1° grado:														
- risultante dal tariffario dell'Ordine dei Medici	"	35000	35000	35000	35000	35000	35000	35000	35000	35000	35000	35000	35000	35000
- effettivamente praticato dal dentista	"	60000	60000	60000	60000	60000	60000	60000	60000	60000	60000	60000	60000	60000
Trasporti ed altri servizi														
Assicurazione auto, tariffa per assicurazione contro terzi, per auto FIAT 128	cad.	248183	248183	248183	248183	248183	248183	248183	248183	255558	255558	255558	255558	250641
Biglietto ordinario autobus	"	300	300	300	300	300	300	300	300	300	300	300	300	300
Abbonamento mensile ordinario autobus, per l'intera rete urbana	"	9000	9000	9000	9000	9000	9000	9000	9000	9000	9000	9000	9000	9000
Autopubblica a tassometro:														
- abbassamento bandiera	"	1000	1000	1000	1000	1000	1000	1500	1500	1500	1500	1500	1500	1250
- 1° tariffa: ogni 200 m.	"	100	100	100	100	100	100	130	130	130	130	130	130	115
- 2° tariffa: oltre i confini di zona, scatti ogni 100 m.	"	100	100	100	100	100	100	130	130	130	130	130	130	115
Navigazione marittima: biglietto di classe turistica per la traversata Livorno-Portoferraio (km. 85)	bigl.	-	-	8600	-	-	-	-	-	8700	-	-	-	8650

segue: PREZZI MEDI

S E R V I Z I	un. mis.	GEN.	FEB.	MAR.	APR.	MAG.	GIU.	LUG.	AGO.	SET.	OTT.	NOV.	DIC.	ANNO
Energia elettrica per uso domestico nell'abitazione di residenza dell'utente														
Fornitura con potenza impiegata sino a 3 kwh.														
- tariffa netta sino a 75 kwh. mensili	kwh.	32,35	35,20	32,35	32,35	33,50	33,50	34,65	34,65	35,80	35,80	37,00	37,00	34,51
- tariffa netta sino a 150 kwh. mensili	"	39,20	41,05	39,20	39,20	41,70	41,70	44,30	44,30	47,10	47,10	50,00	50,00	43,74
- tariffa netta sino a 225 kwh. mensili	"	57,45	62,30	57,45	57,45	62,50	62,50	67,50	67,50	72,70	72,70	78,00	78,00	66,34
- sovrapprezzo termico sino a 150 kwh.mensili	"	41,90	43,40	41,90	41,90	41,90	41,90	41,90	41,90	41,90	41,90	41,90	41,90	42,03
- sovrapprezzo termico oltre 150 kwh.mensili	"	52,90	54,40	52,90	52,90	52,90	52,90	52,90	52,90	52,90	52,90	52,90	52,90	53,03
- imposta governativa di consumo	"	1,10	1,10	1,10	1,10	1,10	1,10	1,10	1,10	1,10	1,10	1,10	1,10	1,10
- addizionale comunale oltre 75 kwh.mensili	"	10	10	10	10	10	10	10	10	10	10	10	10	10
- tariffa complessiva sino a 75 kwh.mensili	"	75,35	79,70	75,35	75,35	76,50	76,50	77,65	77,65	78,80	78,80	80,00	80,00	77,64
- tariffa complessiva sino a 150 kwh.mensili	"	92,20	95,55	92,20	92,20	94,70	94,70	97,30	97,30	100,10	100,10	103,00	103,00	96,86
- tariffa complessiva oltre i 150 kwh.mensili	"	121,45	127,80	121,45	121,45	126,50	126,50	131,50	131,50	136,70	136,70	142,00	142,00	130,46
Quota fissa per potenza impiegata sino a 3 kwh mensili	"	2030	2170	2030	2030	2470	2470	2630	2630	2810	2810	3000	3000	2507
Gas per uso domestico (metano)														
Tariffa netta:														
- sino a mc. 20, uso promiscuo	mc.	333	333	333	333	333	347,92	347,92	400	400	416,81	416,81	416,81	367,61
- oltre, uso promiscuo	"	310	310	310	310	310	324,92	324,92	375	375	391,81	391,81	391,81	343,77
Imposta governativa di consumo	"	30	30	30	30	30	30	30	30	30	30	30	30	30
Tariffa complessiva:														
- sino a 20, uso promiscuo	"	363	363	363	363	363	377,92	377,92	430	430	446,81	446,81	446,81	397,61
- oltre, uso promiscuo	"	340	340	340	340	340	354,92	354,92	405	405	421,81	421,81	421,81	373,77
Tariffa netta senza limite di consumo	"	333	333	333	333	333	347,92	347,92	400	400	416,81	416,81	416,81	367,61
Imposta governativa di consumo	"	30	30	30	30	30	30	30	30	30	30	30	30	30
Tariffa complessiva	"	363	363	363	363	363	377,92	377,92	430	430	446,81	446,81	446,81	397,61
Quota fissa contatore "Nuovo Pignone", fino a 20 fiamme	cad.	2000	2000	2000	2000	2000	2000	2000	2300	2300	2300	2300	2300	2125

segue: PREZZI MEDI

S E R V I Z I	un. bis.	GEN.	FEB.	MAR.	APR.	MAG.	GIU.	LUG.	AGO.	SET.	OTT.	NOV.	DIC.	ANNO
Acqua potabile per uso domestico														
Tariffa per consumi ad un limite di mc.8	mc.	75	75	75	75	120	120	120	120	120	120	120	120	105
Tariffa per consumi eccedenti il limite indicato, da mc. 9 a mc. 12	"	150	150	150	150	365	365	365	365	365	365	365	365	293
Quota fissa nolo contatore da mm.10, sino ad un consumo mensile di mc. 12	"	300	300	300	300	300	300	300	300	300	300	300	300	300

PRODOTTI INTRODOTTI NEL MERCATO ORTOFRUTTICOLO ALL'INGROSSO

PRODOTTI	Gennaio	Febbraio	Marzo	Aprile	Maggio	Giugno	Luglio	Agosto	Settembre	Ottobre	Novembre	Dicembre	Totale
Ortaggi													
Agli	ql 35	27	38	45	50	54	75	79	67	61	29	28	588
Angurie (cocomeri)	" -	-	-	-	46	311	3036	1817	60	-	-	-	5270
Asparagi	" -	-	134	553	874	395	-	-	-	-	-	-	1956
Barbabietole	" 280	-	472	170	145	240	103	85	50	175	55	435	2210
Basilico-erbette	" 14	15	17	20	18	19	25	18	16	15	15	10	202
Bietola da costa	" 1230	1521	1161	1500	1233	817	672	644	817	1196	1207	1395	13393
Broccoletti	" 22	-	13	-	-	-	-	-	-	-	-	15	50
Carciofi	" 772	805	1546	2906	1871	252	25	-	-	-	293	737	9207
Cardi	" 451	417	165	162	52	-	-	-	-	146	481	423	2297
Carote	" 592	663	530	492	441	582	585	561	584	642	479	374	6525
Catalogna	" 620	420	315	-	220	-	-	-	85	242	230	115	2247
Cavoli	" 1111	892	912	394	171	467	362	402	388	513	650	540	6802
Cavoli broccoli	" 28	28	-	-	-	-	-	-	-	-	-	19	75
Cavolfiore	" 602	561	449	149	28	22	-	-	92	297	563	442	3205
Cetrioli	" 72	95	74	59	81	126	202	153	49	55	58	19	1043
Cicoria e radicchio	" 879	799	615	765	520	415	155	385	276	455	398	446	6108
Cipolle	" 330	485	480	621	788	798	844	629	501	397	525	656	7054
Cipolline fresche	" 53	73	97	111	14	-	-	-	9	-	21	27	405
Fagioli freschi da sgranare	" -	-	-	-	90	772	1324	876	600	304	87	-	4053
Fagioli secchi	" 30	45	33	7	-	-	-	-	39	-	32	67	253
Fagiolini	" -	-	-	-	206	691	905	388	343	154	62	-	2749
Fave fresche	" -	28	430	1071	1043	32	-	-	-	-	-	-	2604
Finocchi	" 1076	927	900	618	404	122	-	-	261	547	782	588	6225
Funghi	" 19	21	46	28	22	26	46	25	78	66	34	25	436
Gobbi	" 82	75	41	-	-	-	-	-	-	14	30	144	386
Insalate	" 2173	2194	2699	2733	2568	2662	2635	2274	2300	2272	2395	2200	29055
Melanzane	" 152	175	-	299	404	420	1476	978	942	734	386	260	6226
Olive	" -	-	-	-	-	-	-	-	-	-	-	44	44
Patate	" 2875	2689	4255	3829	3747	4349	4345	6505	3309	4648	3858	3456	47865
Peperoni	" 185	208	304	322	430	592	1079	1126	666	680	408	302	6302
Piselli	" -	7	144	512	1022	670	-	-	-	-	-	-	2355

segue: PRODOTTI INTRODOTTI NEL MERCATO ORTOFRUTTICOLO ALL'INGROSSO

PRODOTTI		Gennaio	Febbraio	Marzo	Aprile	Maggio	Giugno	Luglio	Agosto	Settembre	Ottobre	Novembre	Dicembre	Totale
Pomodori	ql.	491	504	658	769	1586	3283	4323	4234	3686	3018	792	515	23859
Poconi (meloni)	"	10	-	-	-	31	702	2857	1630	102	21	-	-	5353
Porri	"	35	85	70	65	29	15	18	-	-	55	35	55	462
Prezzemolo	"	70	77	98	86	89	64	89	71	70	70	38	36	858
Radici di Genova	"	230	50	115	72	10	-	-	-	-	-	65	220	762
Rape	"	1004	966	951	301	50	-	-	-	-	455	869	787	5383
Ravanelli	"	15	29	25	50	32	35	15	15	-	15	-	15	246
Sedani	"	386	407	428	416	419	288	356	215	205	348	364	327	4159
Spinaci	"	407	386	409	356	137	150	-	35	74	417	622	611	3604
Zucche	"	20	30	10	25	18	25	-	30	15	20	40	30	263
Zucchine	"	247	304	403	436	846	1453	1462	1148	751	553	399	332	8334
altri	"	-	-	-	-	-	-	-	-	-	78	-	-	78
Totale ortaggi	"	16548	16008	19037	19942	19735	20849	27014	24323	16435	18663	16302	15695	230551
Frutta fresca														
Albicocche	ql.	-	-	-	-	297	2013	2355	74	-	-	-	-	4739
Banane	"	1083	970	1476	1023	1562	1526	758	676	1216	824	703	842	12659
Castagne fresche	"	-	-	-	-	-	-	-	-	3	311	216	13	543
Ciliege	"	-	-	-	-	556	2341	353	-	-	-	-	-	3250
Fichi freschi	"	-	-	-	-	-	-	25	23	55	10	-	-	113
Fragole	"	-	-	28	158	485	271	30	-	-	-	-	-	972
Loti (cachi)	"	-	-	-	-	-	-	-	-	3	472	572	135	1182
Mele	"	5108	5729	6139	5602	5455	3586	2139	2762	5360	6698	5342	5230	59150
Nespole	"	-	-	-	2	129	34	-	-	-	-	-	-	165
Olive verdi	"	-	-	-	-	-	-	-	-	-	-	61	-	61
Pere	"	1330	1418	1465	1257	1397	635	2102	3188	3325	2774	2403	1348	22642
Pesche	"	-	-	-	-	76	4116	6699	7524	3877	35	-	-	22327
Susine	"	-	-	-	-	-	445	1480	1443	856	55	-	-	4279
Uva	"	10	-	-	2	-	-	104	3664	4738	3859	2504	1090	15971
Noci di cocco	"	-	-	-	1	-	-	-	-	-	-	-	-	1
Zizzole	"	-	-	-	-	-	-	-	-	-	3	-	-	3
Ananas	"	51	42	53	28	34	-	-	-	-	12	23	93	336
Totale frutta fresca	"	7582	8159	9161	8073	9991	14967	16045	19354	19433	15053	11824	8751	148393

segue: PRODOTTI INTRODOTTI NEL MERCATO ORTOFRUTTICOLO ALL'INGROSSO

segue: PRODOTTI INTRODOTTI NEL MERCATO ORTOFRUTTICOLO ALL'INGROSSO

PRODOTTI		Gennaio	Febbraio	Marzo	Aprile	Maggio	Giugno	Luglio	Agosto	Settembre	Ottobre	Novembre	Dicembre	Totale
Agrumi														
Arance	ql.	6683	7406	6964	4327	1172	260	4	-	-	187	2387	5370	34760
Clementine	"	337	-	-	-	-	-	-	-	-	134	492	422	1385
Limoni	"	775	494	858	1191	979	1413	501	976	654	1064	574	638	10117
Mandarini	"	1929	1102	370	-	-	-	-	-	-	-	955	1076	5432
Pompelmi	"	21	13	66	66	26	24	40	20	15	-	45	-	336
Totale agrumi	"	9745	9015	8258	5584	2177	1697	545	996	669	1385	4453	7506	52030
Frutta secca														
Arachidi	ql.	2	2	8	4	8	2	1	-	6	8	8	5	54
Castagne secche	"	-	-	-	-	-	-	-	-	-	1	-	-	1
Datteri	"	1	2	-	-	-	-	-	-	-	7	29	36	75
Fichi secchi	"	1	1	-	-	-	-	-	-	3	10	99	25	139
Mandorle in guscio	"	1	1	-	-	-	-	-	-	-	20	32	36	90
Nocciole in guscio	"	-	-	-	-	-	-	-	-	-	5	72	36	113
Noci di cocco	"	-	-	-	-	5	3	39	-	-	-	-	-	47
Noci in guscio	"	3	3	11	3	-	2	-	-	5	119	92	98	336
Pinoli	"	-	1	2	-	-	-	-	-	3	2	3	3	14
Prugne secche	"	-	6	2	6	7	-	3	-	7	7	25	29	92
Uva secca	"	-	-	-	-	-	-	-	-	8	5	8	7	28
Totale frutta secca	"	8	16	23	13	20	7	43	-	32	184	368	275	989
Altri prodotti														
Farina di castagne	"	-	-	-	-	-	-	-	-	-	8	10	5	23
Totale altri prodotti	"	-	-	-	-	-	-	-	-	-	8	10	5	23
Totale generale	ql.	33883	33198	36479	33612	31923	37520	43647	44673	36569	35293	32957	32232	431986

PRODOTTI SBARCATI, INTRODOTTI E VENDUTI NEL MERCATO ITTICO ALL'INGROSSO

PRODOTTI	Gennaio	Febbraio	Marzo	Aprile	Maggio	Giugno	Luglio	Agosto	Settembre	Ottobre	Novembre	Dicembre	Totale
Pesci													
Alici, sarde e sgombri:													
alici o acciughe kg	-	36	156	456	18	1056	758	594	504	726	402	-	4706
sarde o sardine "	-	-	66	60	168	12	12	30	78	90	138	-	654
sgombri "	616	371	1590	225	38	327	218	135	329	288	204	10	4351
Totale "	616	407	1812	741	224	1395	988	759	911	1104	744	10	9711
Tonni (tonnare, extra tonn) kg	-	-	-	-	-	-	-	-	-	36	-	-	36
Altri pesci:													
bisi o tombarelli "	-	11	-	-	13	-	-	-	-	-	-	-	24
boghe o bobbe "	612	900	624	108	426	681	924	667	354	402	376	274	6348
caponi e scorfani "	1744	964	1692	912	746	1122	954	553	589	584	862	819	11541
cefali o muggini "	-	17	47	65	155	-	130	481	236	252	69	-	1452
cernie "	-	-	6	-	9	325	-	20	50	86	79	13	588
dentici e pagri "	270	136	78	73	128	57	11	63	291	161	30	230	1528
ghiozzi "	48	128	301	212	62	70	16	39	29	-	490	6	1401
latterini "	-	14	21	-	22	42	-	6	7	28	-	-	140
lecce e ricciole "	161	239	109	-	79	103	11	67	392	169	387	81	1798
mendole o menole "	912	762	702	594	1298	696	522	299	1466	1182	1122	1440	10995
merluzzi o naselli "	9539	6981	8372	9209	8315	11375	8481	5047	5814	7628	6589	4757	92107
ombrine e corvine "	5	11	22	17	-	-	-	-	-	-	-	-	55
orate "	97	41	66	181	52	14	32	201	321	342	162	37	1546
pagelli "	479	926	1279	1321	1010	892	1243	2060	1866	597	299	157	12129
palamite "	-	-	-	-	54	7	45	-	18	6	100	-	230
palombi e gattucci "	1013	375	2013	1413	1107	1849	1181	1391	909	1135	1331	1119	14836
potassoli o melù "	79	125	438	317	103	2204	2189	320	53	-	6	-	5834
pesci spada "	-	6	-	4,7	8	-	14	-	-	53	-	-	85,7
rane pescatrici o rospi "	420	144	811	586,3	730	1720	1259	285	165	140	116	119	6495,3
razze e squadri "	1134	410	1815	1114	1293	3346	2152	810	609	580	546	407	14216
rombi e altri teleostei piatti "	35	79	174	93	140	243	169	66	153	393	106	71	1722
saraghi "	1432	825	556	312	315	11	68	59	1026	1064	802	1417	7887

PRODOTTI		Gennaio	Febbraio	Marzo	Aprile	Maggio	Giugno	Luglio	Agosto	Settembre	Ottobre	Novembre	Dicembre	Totale
sogliole	kg.	2198	1325	1453	660	664	786	647	430	1044	1749	1619	1589	14164
spigole	"	244	82	61	5	12	-	54	24	59	21	22	118	702
sugarelli o suri	"	674	516	341	648	403	365	743	276	409	179	878	274	5706
triglie	"	4061	2871	5107	2440	3484	5035	5687	8132	21853	17580	10447	5830	92527
altre specie	"	16950	15039	25943	19458	18659	23964	22594	18926	21460	18896	19132	12871	233892
Totale	"	42107	32927	52031	39743	39287	54907	49126	40222	59173	53227	45570	31629	539949
Totale pesci	"	42723	33334	53843	40484	39511	56302	50114	40981	60084	54367	46314	31639	549696
Molluschi														
Calamari, polpi e seppie:														
calamari	kg.	1998	1501	1024	429	310	480	932	640	2353	1710	802	509	12688
polpi	"	7357	6968	11047	7838	7076	8818	3205	943	2689	4841	6725	4274	71781
seppie	"	5716	5312	4434	2991	720	302	312	70	434	1282	3605	3331	28509
Totale	"	15071	13781	16505	11258	8106	9600	4449	1653	5476	7833	11132	8114	112978
Altri molluschi:														
moscardini	"	-	-	-	-	-	19	59	131	44	-	-	-	253
totani o todari	"	668	434	2300	772	1142	983	355	47	175	316	184	137	7513
altre specie	"	552	180	387	144	84	158	100	330	398	168	561	300	3362
Totale	"	1220	614	2687	916	1226	1160	514	508	617	484	745	437	11128
Totale molluschi	"	16291	14395	19192	12174	9332	10760	4963	2161	6093	8317	11877	8551	124106
Crostacei														
gamberi bianchi e mazzancolle	kg.	21	6	8	20	-	21	11	-	4	-	184	-	275
pannocchie	"	2363	1285	1615	1257	404	121	692	1663	6646	2417	2281	1793	22537
scampi	"	-	-	34	16	-	73	68	4	7	-	93	-	295
altre specie	"	73	12	19	42	48	12	12	25	30	95	78	36	482
Totale crostacei	"	2457	1303	1676	1335	452	227	783	1692	6687	2512	2636	1829	23589
TOTALE GENERALE	kg.	61471	49032	74711	53993	49295	67289	55860	44834	72864	65196	60827	42019	697391

PRODOTTI INTRODOTTI NEI PUBBLICI MACELLI

PRODOTTI		Gennaio	Febbraio	Marzo	Aprile	Maggio	Giugno	Luglio	Agosto	Settembre	Ottobre	Novembre	Dicembre	Totale
Carni macellate fresche														
Bovine	kg.	329458	344127	418249	366513	406691	381289	385344	415169	358756	350925	402764	405872	4565157
Suine	"	59184	61381	53519	31455	19616	11553	5042	9873	40422	59161	71317	67304	489827
Ovine	"	3915	4543	32084	3251	859	520	389	-	124	1885	7171	19779	74520
Totale	"	392557	410051	503852	401219	427166	393362	390775	425042	399302	411971	481252	492955	5129504
Carni congelate														
Bovine	kg.	21616	26322	38850	27024	25966	33647	27793	37172	25189	20934	28165	29599	342277
Suine	"	4583	3320	3164	1879	3228	1931	1182	1572	2275	3868	4686	4704	36392
Ovine	"	900	1421	4688	108	19	131	-	516	1327	1241	1006	6205	17562
Totale	"	27099	31063	46702	29011	29213	35709	28975	39260	28791	26043	33857	40508	396231
Frattaglie														
Bovine	kg.	8752	11388	12938	10598	13496	12338	8312	10578	10252	10794	14555	10449	134450
Suine	"	3542	5391	3764	693	545	77	98	597	126	2713	5145	3389	26080
Totale	"	12294	16779	16702	11291	14041	12415	8410	11175	10378	13507	19700	13838	160530
Totale generale	kg.	431950	457893	567256	441521	470420	441486	428160	475477	438471	451521	534809	547301	5686265

RIEPILOGO DEI GENERI INTRODOTTI NEI MERCATI ALL'INGROSSO

GENERI		Gennaio	Febbraio	Marzo	Aprile	Maggio	Giugno	Luglio	Agosto	Settembre	Ottobre	Novembre	Dicembre	Totale
Mercato Ortofrutticolo														
Ortaggi	kg.	1654800	1600800	1903700	1994200	1973500	2084900	2701400	2432300	1643500	1866300	1630200	1569500	23055100
Frutta fresca	"	758200	815900	916100	807300	999100	1496700	1604500	1935400	1943300	1505300	1182400	875100	14839300
Agrumi	"	974500	901500	825800	558400	217700	169700	54500	99600	66900	138500	445300	750600	5203000
Frutta secca	"	800	1600	2300	1300	2000	700	4300	-	3200	18400	36800	27500	98900
Altri prodotti	"	-	-	-	-	-	-	-	-	-	800	1000	500	2300
Totale	"	3388300	3319800	3647900	3361200	3192300	3752000	4364700	4467300	3656900	3529300	3295700	3223200	43198600
Mercato Ittico														
Pesci	kg.	42723	33334	53843	40484	39511	56302	50114	40981	60084	54367	46314	31639	549696
Molluschi	"	16291	14395	19192	12174	9332	10760	4963	2161	6093	8317	11877	8551	124106
Crostacei	"	2457	1303	1676	1335	452	227	783	1692	6687	2512	2636	1829	23589
Totale	"	61471	49032	74711	53993	49295	67289	55860	44834	72864	65196	60827	42019	697391
Pubblici Macelli														
Carni macellate fresche	kg.	392557	410051	503852	401219	427166	393362	390775	425042	399302	411971	481252	492955	5129504
Carni congelate	"	27099	31063	46702	29011	29213	35709	28975	39260	28791	26043	33857	40508	396231
Frattaglie	"	12294	16779	16702	11291	14041	12415	8410	11175	10378	13507	19700	13838	160530
Totale	"	431950	457893	567256	441521	470420	441486	428160	475477	438471	451521	534809	547301	5686265

CAPI DI BESTIAME MACELLATI

	V i t e l l i			Vitelloni maschi e manzi			Vitelloni femmine e manze		
	Numero	peso in quintali		Numero	peso in quintali		Numero	peso in quintali	
		vivo	morto		vivo	morto		vivo	morto
Gennaio	3	6,29	3,91	317	1.762,71	1.040,00	63	235,44	138,91
Febbraio	3	5,67	3,53	312	1.802,23	1.063,31	46	186,28	109,91
Marzo	4	7,22	4,49	321	1.771,09	1.044,94	71	284,32	167,75
Aprile	2	4,33	2,69	303	1.656,30	977,22	87	350,00	206,50
Maggio	3	5,11	3,18	301	1.562,36	921,79	93	56,20	33,16
Giugno	7	12,25	7,62	296	1.398,03	824,84	77	316,24	186,58
Luglio	11	21,18	13,17	199	1.135,52	669,96	98	453,81	267,75
Agosto	6	11,94	7,42	253	1.408,84	831,22	75	321,18	189,50
Settembre	3	5,56	3,46	275	1.554,60	917,21	59	239,21	141,13
Ottobre	1	2,09	1,30	270	1.555,77	917,90	85	378,10	223,08
Novembre	6	11,03	6,86	274	1.582,20	933,49	88	387,70	228,74
Dicembre	5	9,02	5,61	293	1.640,47	967,88	72	320,95	189,36
Totale	54	101,69	63,24	3.414	18.830,12	11.109,76	914	3.529,43	2.082,37

	T o r i			V a c c h e			A g n e l l i		
	Numero	peso in quintali		Numero	peso in quintali		Numero	peso in quintali	
		vivo	morto		vivo	morto		vivo	morto
Gennaio	-	-	-	6	36,67	19,80	489	42,60	28,97
Febbraio	-	-	-	3	17,60	9,50	486	42,02	28,57
Marzo	-	-	-	2	11,18	6,04	846	76,48	52,01
Aprile	-	-	-	2	12,26	6,62	639	52,96	36,01
Maggio	-	-	-	1	5,49	2,96	536	49,54	33,69
Giugno	-	-	-	-	-	-	217	19,39	13,19
Luglio	-	-	-	1	6,50	3,51	63	5,70	3,88
Agosto	-	-	-	4	26,74	14,44	144	13,08	8,89
Settembre	-	-	-	5	30,28	16,35	688	60,40	41,07
Ottobre	-	-	-	3	19,14	10,34	888	77,38	52,62
Novembre	-	-	-	5	29,59	15,98	818	63,28	43,03
Dicembre	-	-	-	4	25,38	13,71	789	75,97	51,66
Totale	-	-	-	36	220,83	119,25	6.603	578,80	393,59

segue: CAPI DI BESTIAME MACELLATI

	M a g r o n i			C a v a l l i			T O T A L E		
	Numero	peso in quintali		Numero	peso in quintali		Numero	peso in quintali	
		vivo	morto		vivo	morto		vivo	morto
Gennaio	285	333,08	266,46	10	30,57	18,34	1.173	2.447,36	1.516,39
Febbraio	231	250,11	200,09	17	45,66	27,40	1.098	2.349,57	1.442,31
Marzo	206	234,71	187,77	9	28,59	17,15	1.459	2.413,59	1.480,15
Aprile	102	112,91	90,33	11	31,71	19,03	1.146	2.220,47	1.338,40
Maggio	43	43,00	34,40	11	35,13	21,08	988	1.756,83	1.050,26
Giugno	12	9,92	7,94	11	39,56	23,73	620	1.795,39	1.063,90
Luglio	9	6,20	4,96	9	30,21	18,13	390	1.659,12	981,36
Agosto	4	3,80	3,04	7	28,93	17,36	493	1.814,51	1.071,87
Settembre	186	218,13	174,50	9	29,61	17,77	1.225	2.137,79	1.311,49
Ottobre	248	283,66	226,93	13	44,79	26,87	1.508	2.360,93	1.459,04
Novembre	266	308,50	246,80	12	33,61	20,17	1.469	2.415,91	1.495,07
Dicembre	258	301,35	241,08	9	28,59	17,15	1.430	2.401,73	1.486,45
Totale	1.850	2.105,37	1.684,30	128	406,96	244,18	12.999	25.773,20	15.696,69

ANDAMENTO DELLA DISOCCUPAZIONE

Settore	1983			1982			1981			1980			1979		
	M	F	T	M	F	T	M	F	T	M	F	T	M	F	T
Agricoltura, caccia, pesca	23	15	38	23	20	43	17	17	34	74	69	143	69	57	126
Industria	1.735	455	2.190	1.560	397	1.957	1.074	350	1.424	964	337	1.321	1.102	312	1.414
Terziario, commercio e servizi	428	1.374	1.802	344	1.103	1.447	291	843	1.134	267	684	951	261	688	949
Impiegatizio	984	2.674	3.658	809	2.164	2.973	673	1.665	2.338	612	1.244	1.856	595	1.117	1.712
Manodopera generica	72	328	400	84	302	386	66	269	335	79	221	300	68	208	276
Totale	3.242	4.846	8.088	2.820	3.986	6.806	2.121	3.144	5.265	2.016	2.555	4.571	2.095	2.382	4.477

PROTESTI CAMBIARI

TAGLIO	CAMBIALI		TRATTE		ASSEGNI BANCARI		T O T A L E	
	N.	Ammontare	N.	Ammontare	N.	Ammontare	N.	Ammontare
fino a L. 30.000	279	7.833.880	578	13.524.413	2	45.000	859	21.403.293
da L. 30.001 a L. 50.000	1.420	67.984.295	1.143	52.364.056	6	297.000	2.569	120.645.351
da L. 50.001 a L. 100.000	3.618	321.448.493	1.637	132.291.856	22	2.019.500	5.277	455.759.849
da L. 100.001 a L. 250.000	4.632	846.905.465	3.549	629.886.487	62	11.498.660	8.243	1.488.290.612
da L. 250.001 a L. 500.000	3.509	1.421.283.595	3.729	1.391.779.450	106	43.174.556	7.344	2.856.237.601
da L. 500.001 a L. 1.000.000	2.577	2.142.885.756	3.091	2.276.412.966	140	115.234.523	5.808	4.534.533.245
da L. 1.000.001 a L. 1.500.000	625	818.455.704	1.014	1.250.283.805	93	121.226.761	1.732	2.189.966.270
oltre L. 1.500.000	2.134	7.868.699.863	2.191	8.658.317.790	551	2.766.579.426	4.876	19.293.597.079
Totale	18.794	13.495.497.051	16.932	14.404.860.823	982	3.060.075.426	36.708	30.960.433.300

Ge Fe Ma Ap Ma Gi Lu Ag Se Ot No Di

Ge Fe Ma Ap Ma Gi Lu Ag Se Ot No Di

NUMERI INDICI DEI PREZZI AL CONSUMO
PER LE FAMIGLIE DI OPERAI E IMPIEGATI
Base 1980 = 100

	Indice generale	C A P I T O L I				
		Alimentazione	Abbigliamento	Elettricità e combustib.	Abitazione	Beni e servizi vari
N a z i o n a l i						
Gennaio	150,3	145,2	146,8	176,4	150,7	153,0
Febbraio	152,3	146,4	147,6	176,4	151,1	156,1
Marzo	153,7	147,9	149,2	174,8	151,2	157,8
Aprile	155,3	149,1	151,5	175,9	154,2	159,5
Maggio	156,8	149,9	152,3	178,3	154,4	161,7
Giugno	157,7	151,3	153,0	179,5	154,4	162,4
Luglio	159,2	153,9	153,3	182,2	157,0	163,1
Agosto	159,8	153,8	153,4	182,0	157,1	164,5
Settembre	161,9	155,4	156,0	187,9	157,7	166,6
Ottobre	164,6	157,0	159,8	189,2	184,9	167,6
Novembre	166,3	158,6	162,3	192,6	185,1	169,2
Dicembre	167,1	159,6	163,2	192,9	185,1	169,8
media annua	158,8	152,3	154,0	182,3	161,9	162,6
L o c a l i						
Gennaio	152,0	145,3	145,2	177,8	153,6	157,0
Febbraio	153,3	145,3	145,4	175,9	153,9	160,0
Marzo	155,0	147,2	149,9	175,3	153,9	161,1
Aprile	156,0	148,0	150,1	176,5	157,9	162,1
Maggio	156,8	149,1	150,1	179,5	160,5	162,6
Giugno	158,2	151,4	150,3	180,5	160,5	163,6
Luglio	159,5	153,5	150,4	182,7	161,0	164,6
Agosto	161,1	155,4	150,7	185,5	161,8	166,2
Settembre	162,7	156,8	154,8	190,8	161,8	167,5
Ottobre	166,6	157,5	157,7	192,5	217,7	168,4
Novembre	168,8	159,0	162,5	195,0	218,0	170,8
Dicembre	169,3	160,3	162,5	195,0	218,0	171,0
media annua	159,9	152,4	152,5	183,9	173,2	164,6

COSTO DELLA VITA

Numeri indici generali dei prezzi al consumo per le famiglie
di operai e impiegati - Base: 1980 = 100

	LIVORNO	PISA	AREZZO	SIENA	GROSSETO	FIRENZE	PISTOIA	LUCCA	MASSA	ITALIA
Gennaio	152,0	152,7	152,4	150,3	150,3	150,5	150,5	149,4	138,9	150,3
Febbraio	153,3	154,4	154,0	152,1	153,8	152,8	152,0	151,0	140,6	152,3
Marzo	155,0	155,3	154,7	153,7	155,1	154,3	152,8	151,7	140,5	153,7
Aprile	156,0	156,6	157,0	155,6	156,1	155,9	154,1	152,5	142,1	155,3
Maggio	156,8	157,3	159,1	156,9	157,1	156,9	155,0	153,9	144,6	156,8
Giugno	158,2	158,4	159,6	157,7	157,8	157,9	155,2	155,0	145,6	157,7
Luglio	159,5	159,8	161,2	158,3	160,8	159,2	156,3	155,9	147,2	159,2
Agosto	161,1	160,5	161,9	159,2	161,3	159,5	156,9	156,2	148,6	159,8
Settembre	162,7	162,4	164,2	161,5	163,0	161,4	158,3	157,2	149,2	161,9
Ottobre	166,6	165,3	166,9	164,5	166,3	164,4	162,2	157,5	150,7	164,6
Novembre	168,8	167,0	168,6	165,9	167,7	166,2	163,4	158,9	151,9	166,3
Dicembre	169,3	167,9	169,4	166,7	168,6	167,1	163,8	159,7	153,0	167,1
media annua	159,9	159,8	160,8	158,5	159,8	158,8	156,7	154,9	146,1	158,8

CONTRATTI PUBBLICITÀ

	Pubbliche	Private	Totale
Progettato			
Capitale			
Apportato		111.75	111.75
Valore		24	24
Costo		185	185
Costo medio		171	171
Valore medio per metro		10.575	10.575
Superficie totale		2.178	2.178
Utilizzato			
Capitale			
Apportato		421.76	421.76
Valore		48	48
Costo		151	151
Costo medio		151	151
Valore medio per metro		21.987	21.987
Superficie totale		692	692
Totale			
Capitale			
Apportato		533.51	533.51
Valore		72	72
Costo		336	336
Costo medio		336	336
Valore medio per metro		21.040	21.040
Superficie totale		1.486	1.486

Costruzioni e Lavori Pubblici

1) di cui è per appalto pubblico o privato per complessivi
 2) di cui è per appalto pubblico o privato per complessivi
 3) di cui è per appalto pubblico o privato per complessivi
 4) di cui è per appalto pubblico o privato per complessivi
 5) di cui è per appalto pubblico o privato per complessivi

COSTRUZIONI RESIDENZIALI

		Publiche	Private	Totale
Progettate				
Fabbricati	n.	-	1	1
Appartamenti	n.	-	(1) 29	29
Vani utili	n.	-	84	84
Vani accessori	n.	-	109	109
Totale vani	n.	-	193	193
Volume V/P fuori terra	mc.	-	10.505	10.505
Superficie coperta	mq.	-	2.178	2.178
Ultimate				
Fabbricati	n.	10	3	13
Appartamenti	n.	116	(2) 18	134
Vani utili	n.	528	66	594
Vani accessori	n.	416	79	495
Totale vani	n.	944	145	1.089
Volume V/P fuori terra	mc.	32.249	5.087	37.336
Superficie coperta	mq.	2.355	899	3.254
Iniziate				
Fabbricati	n.	3	10	13
Appartamenti	n.	91	(3) 57	148
Vani utili	n.	372	224	596
Vani accessori	n.	309	221	530
Totale vani	n.	681	445	1.126
Volume V/P fuori terra	mc.	26.506	21.040	47.546
Superficie coperta	mq.	1.004	3.291	4.295

(1) di cui 3 per ampliamento fabbricato preesistente per complessivi 21 vani (10 stanze + 11 accessori)

(2) di cui 6 per ampliamento fabbricato preesistente per complessivi 36 vani (19 stanze + 17 accessori)

(3) di cui 8 per ampliamento fabbricato preesistente per complessivi 41 vani (28 stanze + 13 accessori).

COSTRUZIONI NON RESIDENZIALI

		Publiche	Private	Totale
Progettate				
Fabbricati	n.	4	6	10
Appartamenti	n.	-	3	3
Vani utili	n.	-	14	14
Vani accessori	n.	-	13	13
Totale vani	n.	-	27	27
Volume V/P fuori terra	mc.	12.753	7.589	20.342
Superficie coperta	mq.	2.686	2.394	5.080
Ultimate				
Fabbricati	n.	1	1	2
Appartamenti	n.	-	-	-
Vani utili	n.	-	-	-
Vani accessori	n.	-	-	-
Totale vani	n.	-	-	-
Locali per altro uso	n.	-	-	-
Totale complessivo	n.	-	-	-
Volume V/P fuori terra	mc.	11.611	40.607	52.218
Superficie coperta	mq.	1.659	11.898	13.557
Iniziate				
Fabbricati	n.	1	5	6
Appartamenti	n.	-	2	2
Vani utili	n.	-	10	10
Vani accessori	n.	-	7	7
Totale vani	n.	-	17	17
Volume V/P fuori terra	mc.	410	12.389	12.799
Superficie coperta	mq.	130	2.397	2.527

COSTRUZIONI SECONDO IL NUMERO DELLE ABITAZIONI E DEI VANI

ABITAZIONI	PUBBLICHE						PRIVATE						TOTALE						
	Progettate		Ultimate		Iniziate		Progettate		Ultimate		Iniziate		Progettate		Ultimate		Iniziate		
	nr.	vani	nr.	vani	nr.	vani	nr.	vani	nr.	vani	nr.	vani	nr.	vani	nr.	vani	nr.	vani	
Residenziali																			
composte da 1 vano	-	-	-	-	-	-	-	-	-	-	-	-	-	-	-	-	-	-	-
composte da 2 vani	-	-	-	-	-	-	11	22	9	18	10	20	11	22	9	18	10	20	
composte da 3 vani	-	-	5	15	20	60	12	36	-	-	14	42	12	36	5	15	34	102	
composte da 4 vani	-	-	42	168	43	172	4	16	2	8	14	56	4	16	44	176	57	228	
composte da 5 vani	-	-	69	345	28	140	2	10	2	10	14	70	2	10	71	355	42	210	
composte da 6 vani	-	-	-	-	-	-	-	-	5	30	2	12	-	-	5	30	2	12	
composte da 7 vani	-	-	-	-	-	-	-	-	-	-	-	-	-	-	-	-	-	-	
composte da 8 vani	-	-	-	-	-	-	-	-	-	-	3	24	-	-	-	-	3	24	
Totale	-	-	116	528	91	372	29	84	18	66	57	224	29	84	134	594	148	596	
Non residenziali																			
composte da 1 vano	-	-	-	-	-	-	-	-	-	-	-	-	-	-	-	-	-	-	
composte da 2 vani	-	-	-	-	-	-	-	-	-	-	-	-	-	-	-	-	-	-	
composte da 3 vani	-	-	-	-	-	-	-	-	-	-	-	-	-	-	-	-	-	-	
composte da 4 vani	-	-	-	-	-	-	1	4	-	-	-	-	1	4	-	-	-	-	
composte da 5 vani	-	-	-	-	-	-	2	10	-	-	2	10	2	10	-	-	2	10	
composte da 6 vani	-	-	-	-	-	-	-	-	-	-	-	-	-	-	-	-	-	-	
composte da 7 vani	-	-	-	-	-	-	-	-	-	-	-	-	-	-	-	-	-	-	
composte da 8 vani	-	-	-	-	-	-	-	-	-	-	-	-	-	-	-	-	-	-	
Totale	-	-	-	-	-	-	3	14	-	-	2	10	3	14	-	-	2	10	

MOVIMENTO MERCANTILE NEL PORTO DI LIVORNO

		Gennaio	Febbraio	Marzo	Aprile	Maggio	Giugno	Luglio	Agosto	Settembre	Ottobre	Novembre	Dicembre	Totale
Navigazione internazionale														
Navi	n.	233	199	258	233	260	249	292	265	283	254	233	232	2991
Stazza netta	t.	1411881	2365250	1524610	1170397	1342733	1314628	1304864	1206051	1241590	1374817	1203409	1282486	16742716
Merci	t.	721116	650263	958919	688754	765693	628679	765497	744272	630495	950047	792647	890688	9187070
Navigazione di cabotaggio														
Navi	n.	140	135	152	157	172	199	295	292	220	187	159	162	2270
Stazza netta	t.	226720	308969	277819	432324	339876	374644	529422	480025	393223	304786	680727	300099	4648634
Merci	t.	180968	191754	236451	260231	219995	237519	291726	248209	218298	284806	359588	227398	2956943
In complesso														
Navi	n.	373	334	410	390	432	448	587	557	503	441	392	394	5261
Stazza netta	t.	1638601	2674219	1802429	1602721	1682609	1689272	1834286	1686076	1634813	1679603	1884136	1582585	21391350
Merci	t.	902084	842017	1195370	948985	985688	866198	1057223	992481	848793	1234853	1152235	1118086	12144013
Contenitori														
Pieni	n.	14131	15837	17738	15594	15072	15341	16312	13472	13234	16434	14106	15962	183233
Vuoti	n.	7379	7559	7840	5926	6239	7759	7229	6350	6275	7469	6054	5480	81559
Totale	n.	21510	23396	25578	21520	21311	23100	23541	19822	19509	23903	20160	21442	264792

Nota: il movimento delle merci non comprende le provviste di bordo e i bunkers.

MOVIMENTO DELLE MERCI NEL PORTO DI LIVORNO (tonnellate)

ANNO	Merci secche		Petrolio e derivati		Totale			%petrolio sul totale	Indici: 1961 = 100		
	sbarcate	imbarcate	sbarcati	imbarcati	sbarchi	imbarchi	generale		sbarchi	imbarchi	totale
1961	1.343.972	680.022	2.791.737	774.937	4.135.709	1.454.959	5.590.668	63,79	100,00	100,00	100,00
1962	1.337.116	634.259	3.056.939	819.714	4.394.055	1.453.973	5.848.028	66,22	106,24	99,93	104,60
1963	1.623.896	727.410	3.479.112	809.530	5.103.008	1.536.940	6.639.948	64,58	123,38	105,63	118,76
1964	1.391.444	789.751	3.666.104	806.356	5.057.548	1.596.107	6.653.655	67,21	122,29	109,70	119,01
1965	1.399.902	873.379	3.793.970	922.045	5.193.872	1.795.424	6.989.296	67,47	125,58	123,40	125,01
1966	1.471.577	954.188	4.527.997	1.208.892	5.999.574	2.163.080	8.162.654	70,28	145,06	148,67	146,00
1967	1.531.070	1.094.576	4.890.630	1.252.194	6.421.700	2.346.770	8.768.470	70,05	155,27	161,29	156,83
1968	1.642.780	1.026.768	5.263.228	1.284.582	6.906.008	2.311.350	9.217.358	71,03	166,98	158,86	164,86
1969	1.771.604	999.840	5.438.072	1.263.512	7.209.676	2.263.352	9.473.028	70,74	174,32	155,56	169,43
1970	1.847.357	1.157.441	5.812.781	1.159.583	7.660.138	2.317.024	9.977.162	69,88	185,21	159,25	178,45
1971	1.775.541	1.198.968	5.717.528	967.203	7.493.069	2.166.171	9.659.240	69,20	181,17	148,88	172,76
1972	1.837.053	1.348.787	5.351.812	993.496	7.188.865	2.342.283	9.531.148	66,57	173,82	160,98	170,47
1973	2.608.508	1.319.990	5.933.919	1.034.881	8.542.427	2.354.871	10.897.298	63,95	206,55	161,85	194,91
1974	2.779.322	1.548.161	5.905.318	1.156.696	8.684.640	2.704.857	11.389.497	62,00	209,99	185,90	203,71
1975	2.362.905	1.673.001	5.266.560	1.085.512	7.629.465	2.758.513	10.387.978	61,15	184,48	189,59	185,80
1976	3.083.532	1.793.327	5.284.365	800.897	8.367.897	2.594.224	10.962.121	55,51	202,33	178,30	196,07
1977	3.082.068	2.170.054	5.424.946	866.523	8.507.014	3.036.577	11.543.591	54,50	205,70	208,70	206,47
1978	3.232.490	2.587.139	5.600.533	877.132	8.833.023	3.464.271	12.297.294	52,67	213,58	238,10	219,96
1979	3.511.837	2.953.633	5.803.703	870.433	9.315.450	3.824.066	13.139.516	50,79	225,24	262,83	235,02
1980	3.716.386	3.180.889	6.027.628	1.110.896	9.744.014	4.291.785	14.035.799	50,86	235,61	294,98	251,05
1981	3.020.312	3.001.945	6.223.827	1.209.241	9.244.139	4.211.186	13.455.325	55,24	223,52	289,44	240,67
1982	2.699.442	2.546.387	6.946.870	1.357.713	9.646.312	3.904.100	13.550.412	61,28	233,24	268,33	242,37
1983	2.602.124	2.483.769	6.076.611	1.174.036	8.678.735	3.657.805	12.336.540	58,77	209,85	251,40	220,66

Nota: il movimento delle merci comprende le provviste di bordo e i bunkers.

MOVIMENTO DEI CONTAINERS NEL PORTO DI LIVORNO
(PEZZI)

ANNI	Sbarchi			Imbarchi			Totale			Indici: 1969 = 100		
	Pieni	Vuoti	Totale	Pieni	Vuoti	Totale	Pieni	Vuoti	Totale	Sbarchi	Imbarchi	Totale
1969	5.347	5.174	10.521	12.047	57	12.104	17.894	5.231	22.625	100,00	100,00	100,00
1970	6.173	10.087	16.260	21.492	643	22.135	27.665	10.730	38.395	154,55	182,87	169,70
1971	5.726	8.904	14.630	18.151	514	18.665	23.877	9.418	33.295	139,05	154,20	147,16
1972	7.654	8.724	16.378	24.051	224	24.275	31.705	8.948	40.653	155,67	200,55	179,68
1973	14.253	8.008	22.261	31.656	341	31.997	45.909	8.349	54.258	211,59	264,35	239,81
1974	16.804	13.005	29.809	36.684	226	36.910	53.488	12.331	66.719	283,33	304,94	294,89
1975	15.992	11.237	27.279	38.087	658	38.745	54.079	11.945	66.024	259,28	320,10	291,82
1976	35.431	14.925	50.356	62.625	556	63.181	98.056	15.481	113.537	478,62	521,98	501,82
1977	42.323	21.837	64.160	95.426	1.094	96.520	137.749	22.931	160.680	609,83	797,42	710,19
1978	54.454	55.980	110.434	136.962	1.024	137.986	191.416	57.004	248.420	1.049,65	1.140,00	1.097,99
1979	69.937	56.232	126.169	145.553	6.956	152.509	215.490	63.188	278.678	1.199,21	1.259,99	1.231,72
1980	73.481	62.106	135.587	161.513	8.774	170.284	234.994	70.880	305.874	1.288,72	1.406,84	1.351,92
1981	49.384	83.183	132.567	166.014	4.488	170.502	215.398	87.671	303.069	1.260,02	1.408,64	1.339,53
1982	37.325	94.180	131.505	146.604	5.171	151.775	183.829	99.351	283.280	1.249,92	1.253,92	1.252,06
1983	42.680	74.370	117.050	140.553	7.189	147.742	183.233	81.559	264.792	1.112,54	1.220,60	1.170,35

MOVIMENTO DEI CONTAINERS NEL PORTO DI LIVORNO
(equiv. 20' - TEUS)

MESE	S B A R C O			I M B A R C O			T O T A L E		
	PIENI	VUOTI	TOTALE	PIENI	VUOTI	TOTALE	PIENI	VUOTI	TOTALE
GENNAIO	4.802	8.768	13.570	15.869	1.062	16.931	20.671	9.830	30.501
FEBBRAIO	5.661	9.471	15.132	16.481	841	17.322	22.142	10.312	32.454
MARZO	6.690	10.063	16.753	18.226	958	19.184	24.916	11.021	35.937
APRILE	5.790	7.208	12.998	16.080	1.003	17.083	21.870	8.211	30.081
MAGGIO	5.891	7.979	13.870	15.735	740	16.475	21.626	8.719	30.345
GIUGNO	5.117	9.545	14.662	15.009	911	15.920	20.126	10.456	30.582
LUGLIO	4.717	9.304	14.021	18.092	754	18.846	22.809	10.058	32.867
AGOSTO	4.210	7.918	12.128	14.545	621	15.166	18.755	8.539	27.294
SETTEMBRE	4.636	8.109	12.745	13.987	715	14.702	18.623	8.824	27.447
OTTOBRE	4.754	9.347	14.101	18.064	793	18.857	22.818	10.140	32.958
NOVEMBRE	4.246	8.192	12.438	15.672	598	16.270	19.918	8.790	28.708
DICEMBRE	4.309	7.420	11.729	17.791	1.543	19.334	22.100	8.963	31.063
TOTALE	60.823	103.324	164.147	195.551	10.539	209.097	256.374	113.863	370.237

Diverse

INCIDENTI STRADALI E PERSONE INFORTUNATE

	1983						1982						1981					
	Numero incidenti			Persone infortunate			Numero incidenti			Persone infortunate			Numero incidenti			Persone infortunate		
	Con danno alle persone	Senza danno alle persone	In complesso	Morti	Feriti	Totale	Con danno alle persone	Senza danno alle persone	In complesso	Morti	Feriti	Totale	Con danno alle persone	Senza danno alle persone	In complesso	Morti	Feriti	Totale
Gennaio	61	53	114	1	85	86	74	59	133	-	105	104	50	53	103	1	59	60
Febbraio	45	73	118	-	50	50	60	69	129	-	86	86	53	66	119	1	56	57
Marzo	77	76	153	-	109	109	92	86	178	2	121	123	60	55	115	1	81	82
Aprile	71	89	160	3	98	101	72	80	152	1	88	89	75	83	158	1	96	97
Maggio	93	90	183	3	127	130	79	77	156	1	119	121	84	80	164	-	115	115
Giugno	96	92	188	3	129	132	119	62	181	2	147	149	123	62	185	1	154	155
Luglio	89	53	142	2	123	125	126	76	202	3	169	172	124	68	192	1	175	176
Agosto	78	58	136	4	115	119	128	7	135	1	125	126	78	56	134	-	104	104
Settembre	83	45	128	2	121	123	87	49	136	2	116	118	89	54	143	1	125	126
Ottobre	96	63	159	3	131	134	98	57	155	1	102	103	79	78	157	2	103	105
Novembre	81	67	148	1	102	103	75	71	146	1	97	98	78	63	141	1	92	93
Dicembre	72	73	145	1	107	108	90	79	169	1	137	138	73	65	138	2	96	98
Totale	942	832	1774	23	1297	1320	1100	772	1872	15	1411	1427	966	783	1749	12	1256	1268

MORTI E FERITI NEGLI INCIDENTI STRADALI SECONDO IL MESE E IL GIORNO DELLA SETTIMANA
IN CUI E' AVVENUTO L'INCIDENTE

	Lunedì		Martedì		Mercoledì		Giovedì		Venerdì		Sabato		Domenica		Altre festività		Totale										
	Num. compl. incidenti	Persone infort.		Num. compl. incidenti	Persone infort.		Num. compl. incidenti	Persone infort.		Num. compl. incidenti	Persone infort.		Num. compl. incidenti	Persone infort.		Num. compl. incidenti	Persone infort.										
		Morti	Feriti		Morti	Feriti		Morti	Feriti		Morti	Feriti		Morti	Feriti		Morti	Feriti	Morti	Feriti							
Gennaio	15	-	13	15	-	10	14	-	5	18	-	16	16	-	6	22	-	19	14	1	16	-	-	-	114	1	85
Febbraio	17	-	9	16	-	2	12	-	5	23	-	16	13	-	8	21	-	4	16	-	6	-	-	-	118	-	50
Marzo	13	-	7	26	-	22	26	-	15	32	-	17	26	-	21	14	-	9	16	-	18	-	-	-	153	-	109
Aprile	10	1	6	24	1	13	23	-	11	26	-	22	30	1	19	23	-	15	15	-	7	9	-	5	160	3	98
Maggio	27	1	14	29	-	14	35	2	28	24	-	18	21	-	12	18	-	17	29	-	24	-	-	-	183	3	127
Giugno	28	-	22	23	-	13	40	1	29	28	-	18	25	-	11	32	1	20	12	1	16	-	-	-	188	3	129
Luglio	29	1	27	20	-	14	23	-	17	16	1	12	19	-	12	17	-	25	18	-	16	-	-	-	142	2	123
Agosto	16	-	11	17	1	17	22	-	15	21	2	19	20	1	9	24	-	24	14	-	20	2	-	-	136	4	115
Settembre	11	-	10	19	-	16	19	-	18	24	-	20	29	1	28	14	1	14	12	-	15	-	-	-	128	2	121
Ottobre	26	-	16	21	-	19	19	-	16	21	-	18	20	1	21	30	-	28	22	2	13	-	-	-	159	3	131
Novembre	17	-	9	13	-	7	22	-	15	24	-	25	21	-	14	28	-	19	19	1	13	4	-	-	148	1	102
Dicembre	12	-	8	12	1	6	22	-	9	16	-	10	32	-	29	26	-	16	20	-	26	5	-	3	145	1	107
TOTALE	221	3	152	235	3	153	277	3	183	273	3	211	272	4	190	269	2	210	207	5	190	20	-	8	1774	23	1297

